# 盛京時報

舊曆甲戌一月十七日
昭和九年三月二日
西曆一千九百三十四年

本報價目 本埠每份每月一圓二角(國幣) 外埠郵費在內每份每月一圓三角(國幣) 零售每份五分(國幣) 廣告刊費五號字每行十三字一日一圓(國幣) 長期另議
發行人 染谷保二 編輯人 菊池貞二 印刷人 東光明
發行所 奉天 盛京時報社
電話
各埠支社

## 『天慈無漏 薄海同親』

### 國務總理大臣佈告

鄭國務總理大臣爲使全國官民咸知新帝仁德體一視同仁之鴻庥本日特佈告於左、

國務院佈告第一號

爲佈告事茲恭逢皇上登極之大典普天率土同興其慶 之日本國務總理大臣欽承聖諭奉行赦令除治解網之仁德外更拜恩綸表彰孝子節婦敬式耆老以淳禮俗又獎勵慈善事業爲冀成其發達設置恩賜財團更命中央社會事業聯合會救恤難民俾無告之氓同沾其惠又如在文武之官職殉其身於建國之業者追褒遺功撫恤遺族均由國幣撥給爲謀天慈之不遺漏霑澤之普及特具案飭令有司期其澈底薄海之民皆克體一視同仁之鴻庥相與興更始維新之德政特此佈告咸使周知

康德元年三月一日 國務總理大臣

### 本報啓事一

本報爲慶祝登極大典今日(二日)仍發刊四大張如有遺漏請向送報人索取此佈

### 本報啓事二

本報同人爲慶賀登極大典本日休刊一天三日無報四日照常出版此佈

# 御極典禮 莊嚴隆重

## 外賓觀賀肅穆雍容 百官嵩呼歡騰朝野

在世界史上可特筆大書之新滿洲帝國第一世皇帝即位大典、在全滿朝野絕大感激與歡聲、集萬邦驚異之視聽、斯日繼建國二週年三月一日郊祭大儀之後、於正午十二時、在勤民樓上、森嚴莊重舉行、

先是午前十一時、參列即位式之內外高官之汽車、相次而來、停於興運門內外之廣場、自鄭國務總理大臣以及、各部大臣、羅監察院長趙立法院長、宇佐美國務顧問、遠藤總務廳長等、滿洲國政府特任各文武高官、盟邦日本帝國全權大使菱刈大將下以關東軍大使館駐海滿軍部長官、及林八田滿鐵正副總裁等、顯官貴紳大禮服、通常禮盛、服裝楚楚、新受禁衛警備之敬禮、而集於承光門內之休息室、十一時二十分、序班官正順位、分導鄭國務總理大臣以下參列百官、登勤民樓上東殿、各於定位序立、次大禮官又導菱刈全權大使以下外賓而入、於是文武百官外賓、咸整列踏紅氈、而集於式場大禮官伺候宮中、雅奏莊重古樂、新皇帝陛下身着莊麗陸軍大禮服、胸間佩燦然奪目之建國功勞章、帶黃金製成之大元帥刀、威容嚴肅由宮中御入勤民樓西室、暫向先祖御靈默禱、正午十二時、奏樂大禮官恭導陛下出西室共先捧詔官持璽官前行入式殿、置即位改元詔書及御璽於玉座案上、肅立案側、張侍從武官長扈從陛下入殿、即侍立玉座右方、大禮官侍立玉座左方、新帝陛下、遂登臨古色蒼然、青龍吐霧金色蘭花寶蓋之玉座、府內文武官、分列左右、鄭總理大臣以下百官外賓、行最敬禮、詔官謹展詔書奉獻、捧璽官啓璽、陛下乃以玉璽鈐於詔書、御覽之後、授囑捧詔官宣讀、百官拜聽、宣讀即位改元之詔畢、鄭總理大臣進御前、謹捧賀表恭讀之、瞬間森然、老臣感極歡喜、百官嵩呼『皇帝陛下萬歲』之聲三、越興運丘、響渡全滿、總理再進玉座、捧呈賀表、皇帝受之、繳給大禮官、捧詔官呈奉詔書、陛下親授於總理大臣、即位登極、普宣於三千萬國民、

鄭總理謹拜受詔書、率百官行最敬禮、大禮終、皇帝起玉座、再奏莊重古樂、百官敬禮、陛下退場、入內、時正十二時二十分、曠古大典、於以完成、

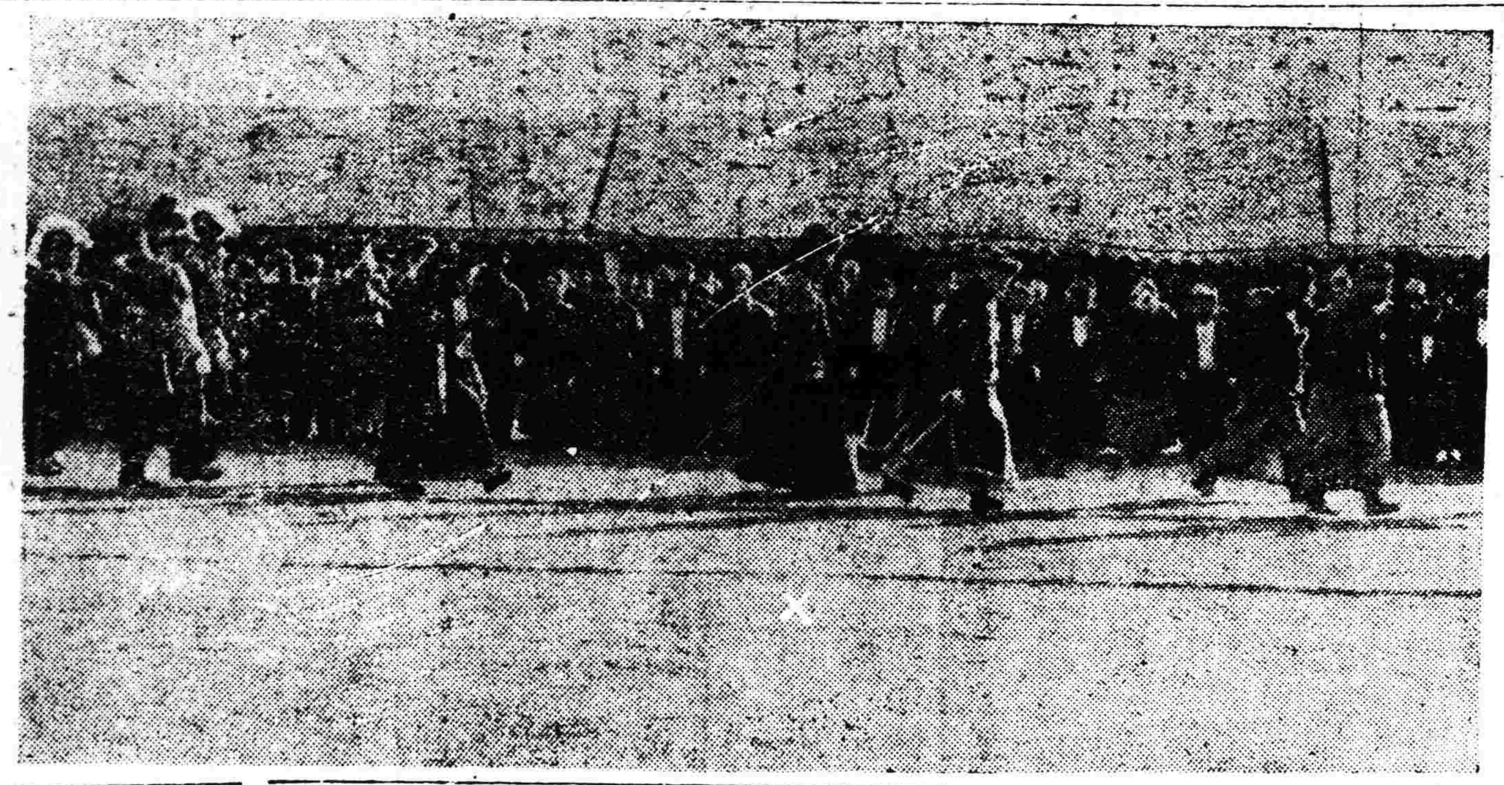

皇帝祀天時之御影 (×印即皇帝)

# 詔書

奉天承運

皇帝詔曰

我國肇基、國號滿洲、於茲二年、原夫天意之愛民、賴友邦之仗義、其始凶殘肆虐、安忍阻兵、無辜籲天、莫能自振、而日本帝國、冒羣疑而不避、犯衆咎而弗辭、事等解懸、功同援溺、朕以藐躬、乃承天眷、假我尺柄、授我丘民、流亡漸集、興共謳歌、兵氣潛銷、化爲日月、夫皇天無親、惟德是輔、而生民有欲、無主乃亂、籲請正位、詢謀僉同、敢不敬承天命、其以大同三年三月一日、即皇帝位、改爲康德元年、仍用滿洲國號、世難未艾、何敢苟安、所有守國之遠圖、經邦之長策、當與日本帝國、協力同心、以期永固、凡統治綱要、成立約章、一如其舊、國中人民、種族各異、從此推心置腹、利害與共、無渝此言、有如皦日、無替朕命、咸使聞知、

御名御璽

康德元年三月一日

國務總理大臣
各部大臣

# 皇禮砲聲隆隆 郊祭御儀完畢

午前八時十五分恭皇帝駕臨順天廣場郊祭式場正門左側、由國務總理大臣起、各部大臣各院長、參議宇佐美顧問、遠藤總務廳長等、滿洲國方面文武官員、及日本全權大使菱刈陸大將大磯 岡村正副 參謀長並各 幕僚谷 參事官、 吉澤佐藤筒井各書記官、排列於後、右側爲新聞記者團、謹寫團、二百餘君、肅然正立、行最敬禮時、皇帝昇入掛黃幔帳之座幄、約憩五分鐘、躬親洗手淨面而齋之、引贊官寶熙氏、恭導於前、後扈官胡嗣瑗氏、敬隨於後、由幔幄出外陪祀官鄭孝胥、羅振玉張景惠、沈瑞麟四氏、前進於天壇之下、鄭孝胥張景惠兩氏、在東側面西而立羅振玉沈瑞麟兩氏在西側面東而立、均鵠立敬候由座幄出外之新 皇帝向天壇 升而之後、東西排列之陪祀官四名、亦一同向天壇而面南、時正午前八時三十分、恭迎諸神之篝火上炎、一朝白皚皚之平原垠然無際、太陽之光、普照無際皇天后土、均有祈禱永久無疆之情形、在靜寂無聲中、財政部西方廣場特時之滿洲國吉林砲兵隊鳴皇禮砲、轟動天地之沈默、

皇帝陛下、滿洲古式、佩十五個串珠着玄狐祭服、並玄狐禦冠、天壇均鋪以絨毯步玉步昇壇、肅然欽立、而祭場左方楊樹林上之五色陽光、普照全身、壇上供有帛、玉、爵、牲畜、特、右壇之幣帛、進獻正面神案三次、向天、地、日、月、四柱行最敬禮、退三步、歸復定位、次又舉左壇所供之爵、爵三次後、更行最後敬禮、此時捧爵官司玉司同進天壇、右爲捧璽官、左爲司玉官同向神案敬禮後、捧璽官進至右壇、向皇帝捧呈國璽、神乎人乎不分之皇帝、徐徐持受、復親授於司玉官、如此司玉官捧呈國璽、在皇帝左側、捧璽完在皇帝右側、一同向神案行三次最敬禮、講途請神、司玉官捧璽官、先由天壇退下、皇帝受送燎之禮、降壇、又受引贊官之恭導、及陪祀官之最敬禮、入御座中、斯時午前八時四十分、由此日新康德元年三月一日是也、而即位大典最初盛儀之郊祭、於隆重嚴肅中舉行完畢、八御座中之皇帝、約休五分鐘、感於內之文武百官、於記者團謹誰寫團奉送中、由御座中出外、五十分乘輦、此時國務總理大臣鄭孝胥等各老臣、俯視儀伏兵、佈滿朝陽路、大同廣場數萬民衆、爭睹中、皇帝均賜龍顏、午前九時五分、返還皇宮矣、

# 百姓低首奉拜 環道如堵

## 汽車鹵簿極呈壯觀

本日(一日)爲全滿三千萬良辰、朝霞射彩、瑞氣充滿全城、

是日皇帝未明即起、齋戒向東默禱、畧進朝餐後、即整裝、於午前七時五十分、偕從宮內府大臣沈瑞麟、侍從武官長張海鵬上將等、御出承光門前、駕乘大型御用汽車、

其先於七時三十分、掌禮官之乘用車、向鹵簿通行路、及郊祭式場會同檢查、七時四十五分、歸還皇宮、次即爲鹵簿之先驅、先有巡官之報告車、由興運門前馳出、午前八時、鹵簿遂乘辇佐二名之先導車於頭前、次爲第一號車、(警正一名、督察官一名)

第二號車、(掌禮官)

第三號車、(宮內府大臣沈瑞麟氏)

第四號車、(前引官)

第五號車、(警衛長佟濟煦氏、井上警務科長)、

第六號車、(侍從武官長張海鵬上將及侍衛官)、

前後左右之小電車、警備擁護、龍顏威肅、通過正門、其後部則爲

第七號車、(後扈官)、

第八號車、(侍從武官)

第十號車、(捧璽官)、

第十一號車、(護車統領)、

第十二號車、(首都警察總監修長餘氏)、

第十三號車、(警務司長尾吉郎氏)、

第十四號車(京師憲兵司令官德芳關少將)、

第十五號車、(新京憲兵隊長馬場中佐)、

第十六號車、(首都警備司令王靜脩中將、吉長地區警備司令邢士廉中將)、

第十七號車、(隨侍)、

第十八號車、(護軍六名)、

第十九號車、(護軍六名)、

第二十號車、(新京憲兵分隊長岸大尉)、

第二十一號車(新京警察署長高山勝司氏)、

第二十二號車、(警正一名)

該大批汽車鹵簿、排列整齊、由皇宮正門出發、通過興運橋、沿道除警備之警官外、在無一人影之警戒中、出長通路經七馬路、由朝日通而西走、經總領事館大使官邸前、直向大同大街進發、大同大街左側則有駐京滿洲國軍隊、滿洲國各團體側及居住新京之滿市民、其右側則爲滿洲國各學校生徒、堵列數萬之奉拜者、均肅然只待新帝之通過、衷心奉拜、均係自黎明而爭先占得既定場所者、先驅警車既過、於是該數萬之奉拜者、鴉鵲無聲、鹵簿悠然而來、奉拜者之民衆一齊低首行最敬禮、皇帝亦於車中對奉拜者均賜禮儀、鹵簿由大同廣場右廻、經司法部文教部之中間而右折、向陽路西走、午前八時十五分、到順天廣場郊祭場正門前、汽車鹵簿至此成停、式場則已有先到之國務總理大臣鄭孝胥氏、各部院大臣、遠藤廳長以下簡任官以上之滿洲國文武官、及唯一承認國之日本全權大使菱刈大將、小磯岡村正副參議長以下各幕僚、谷記官等文武百官、正襟以候聖駕、皇帝到場、乃由前引官爲之先導、而側臨座幄、

# 施政要綱 (續)

財政基礎、既經確立、國家信用、自亦隨之增高、將來發展國內經濟之事業、自當日見發達、而公債政策之實行、亦不難拭目而待也、

三、經濟及產業、

從前滿洲之經濟、乃所謂民國東三省之附屬的殖的民地的之經濟、其時國家對于經濟之統一的意思、及對於民衆生活之厚生的熱慮、均付缺如、蓋爲僅適合于軍閥榨取機能之封建的關係之遺留物而已、新國家對於此種結構與關係、決一律予以破棄、務期達到創造一統一的、有機的非附屬的之新國民經濟之目的、

吾人欲實現此高遠經理想、必須將介在我國民衆經濟間之世界經濟、並資本主義諸國家之必然趨的向、加以檢討、同時對於我經濟社會自體內之可能性、與實現性、應有深切之認識、庶乎近之、

政府對於資本主義的自由放任、必須加以修正、即對於國民生活、有重大影響之各項活動、必須加以積極的國家統制與管理、以謀實行綜合自由與統制經濟、俾人類活動之來源不致涸竭、而少數者之恣意與壟斷、得有所限制焉、

輓近世界經濟之動向、漸由自由貿易主義移向自主的經濟、極力形成割據經濟之情勢、此並非復返至鎖國經濟乃政治的友邦將互相締結經濟同盟故耳、

我國與盟邦日本國之經濟的協調與融洽、亦即世界經濟的過程之一途、更擴而充之、使遍及東洋諸國之全體、此亦吾國應負之使命也、我產業政策之目標、共有二點、一爲基礎的國防資源之開發、二爲謀農業及畜產業之繁榮是也(未完)

# 恩赦詔書

先王之政、刑期無刑、辟以止辟、若教化未成而絕其自新之路可乎、二年以來、庶政多闕、吾民鋌而走險者、迫於飢寒、陷於牽率、良可憫也、今依組織法第十三條、於即位日、頒行恩赦、與民更始、有司詳愼、分別具議、以聞

御名御璽

康德元年三月一日

國務總理大臣
各部大臣

# 登極錄禮記

## 寫在前面的話

儒丐恭撰 (續)

現在記者是在車中、關於大典的模樣、自然無法描寫、而又苦於睡不着、還是寫文章以破悶、

我想起此次新改的年號來了、新年號是『康德』兩個字、我常聽老人說、大清國是最有德的、『德厚』『德厚』、總是不離嘴、當初也不解他們說的是什麼、後來稍稍涉獵一點掌故、纔知道大清國沒有一個昏君、他們眞替人民去作事、而最有本事、最有德行的皇帝、要算康熙大帝獨步古今了、如今滿洲國改元康德、大約就是仰體康熙大帝之德、一心效放的意思吧、

記者雖然生於滿族堆兒裡、可是向來沒有種族的僻見、尤其中國民族、不應當有畛域、我以爲中國民族、自秦漢以來、早已混合在一起了、至於三代之時、夏、商、周、是否爲同一民族、歷史家早有疑問、我總以爲叔伯兄弟、或是嫡庶兄弟、利害相同、生棲在一個大家族內、不應當彼此搗亂、彼此仇視、不想有許多文人、總忘不了『異族』呀『夷狄』呀種種惡稱、罵得不亦樂乎、好似天下之惡、一切不是東西、都應當教夷狄接受、自然滿族也被認爲夷狄之一、天下之惡、一切不是東西、滿族件件無條栽的承諾、不但滿族不曾露臉時大挨其罵、露臉時也一樣罵着、直到如今、滿族之臉、已然栽了、而挨罵的義務、始終不曾解除、新聞、雜誌、小說、隨筆、以及名人講演、一高興、總要罵罵滿人、就讓滿人都是啞吧、不會還口、腮梆子也要鼓一鼓呀、但是滿洲人眞大方、直到如今、就沒有厮相稽的、據我所見、這倒不是眞大方、因爲罵的程度太高了、被罵的只可忍肚子疼了、我常常如此自怨自艾、滿族之在五族、實在多餘、倒不如掃數被天收了去乾淨、(未完)

# 謝外相向世界電告
# 滿洲帝國今已成立

滿洲國政府、與實施帝制同時、除日本外、向世界之七十一國外務大臣、以外交部大臣謝介石名義、通告滿洲帝國之成立、並切望將來外交關係之良好進展、其對外通告電文如次、

我滿洲國於康德元年（一九三四年）三月一日、我執政登極爲滿洲帝國皇帝、以立君主制、本大臣特謹奉聞、本大臣籍此機會、表明我國政府、切望貴國與敝國關係、將來最良好之進展、

康德元年三月一日滿洲帝國外交部大臣

謝介石

又訊、本日以謝外交部大臣之名、所發之皇帝即位對外聲明書如左、

滿洲帝國皇帝、順天應民、康德元年三月一日、在新京即皇帝位、本大臣謹將即位之正義、鄭重聲明如左、

我滿洲帝國三千餘萬之人民、於大同元年、乘顚覆軍閥之餘、脫離暴政、宣告獨立、隣邦日本帝國、爲保全東亞之和平、基於其善意、努力與以援助、遂使我滿洲、成爲完全之獨立國、是年三月十二日、本大臣曾以外交總長之名、正式向各國通告、至今已經兩載之久、所有建國之方略、依據世界立國之基本原則、而得推行、一切之規格制度燦然、大體完備、以是兩稔之中、務來安集、民安其業、應雨晴時人和年豐、於茲各省區市之民衆、基於表現天意、切望有君、一致勸進、當其國基日臻于鞏固、王名定分、定永久國體、大開廣圖、以鞏固東方新興王道國家之基礎、又其實爲維繫東亞和平唯一之要圖、回顧我滿洲帝國皇帝、奉天承運、新創滿洲帝國、而爲第一代之皇帝、與清國之復辟、廻然不同、且與中國民國之國民、毫無猜嫌之意義、我滿洲帝國、惟當固我疆土、保我黎民、遵據新組織法、並將來之憲章、勵精圖治、以完成王道樂土、爲維持東亞和平、所有大同元年三月十二日正式通告之外交宣言、新滿洲帝國、仍當努力履行、守信義、尊天命、以安民心、頌四海昇平之慶、化干戈爲玉帛、欽歎萬邦和協之章、恭逢大典、特茲聲明、

康德元年三月一日

滿洲帝國外交部大臣　謝介石

## 外人記者團 紛集新京

爲東洋將生出一偉大帝國之事實、向世界報告、紛集於新京之外人新聞通信記者、並攝映電影技師等、共達四十八名、此等均先期投宿於大和旅館及亞細亞旅館、待一日之登極大典云、

## 浪子被斥

廿八日午前十時許、有張姓少婦、偕一女童、約十餘歲、在小南門外、向西行走間、詎有某少年、見該婦穿帶時髦、尾隨其後、任意調笑、婦怒、大罵特罵、少年亦出口不遜、時有某警梭巡覺見、上前訊詰、該婦一一陳述、警將該浪子痛斥一番、毆打數下、嗣經人勸解、始行放去云、

## 犯人實施大赦 已釋四百餘名

新皇登極、大赦囚犯、奉天方面、業經高等法院辦理完竣、是項應赦犯、均于二十五六七三日、經地方法院驗明、于二十八日午後三時、先到地方法院檢驗、不取保証、一律開放、計共有四五百名、其餘繼續開釋、法院體恤是項被赦囚犯起見、每人給國幣路費一元、各囚犯莫不仰天高呼滿洲帝國萬歲云、

## 日大使館統一 在滿警務機關

【新京專電】駐滿日大使館關於統一在滿警務機關問題、于廿八日午后四時發表如次、

此次在大使館內設置之警務部機構、業經當局發表、田代憲兵司令官已于表記二月二十一日任警務部長、又大場關東廳警務局長任警務顧問、於是警務部業見圓滿更生、該部組織由三課而成、第一課專掌理關於警務之事項、第二課以關於治安高等警察之事項、第三課以普通治安衛生並普通刑事之事項、第一課長任末松外務理事官、第二課長任上木憲兵中佐爲囑託、業經發令、第三課長當使關東廳金井事務官兼任、近當發令云云、

## 山川再秀 日月重光

## 故宮十王亭中 官民同慶大典

春風蕩漾、萬物昭蘇、全國民衆翹首以待之即位大典期、業已惠然來臨矣、奉天滿日民衆、對於一切慶祝情形、均於事先籌備妥協、略誌報端、茲將一日奉天市內慶祝情形、詳誌於左、

是日風和日麗、陽光輝映、全市商民、早呈歡喜之色、各商民住戶、均皆懸掛五色國旗、團體機關方面、亦均高搭松枝牌樓、上綴各色紙花、各種車輛、亦裝飾花彩、城關通衢地帶、貼懸帝制美麗之傳單、五光十色、燦爛奪目、市內摩電車裝就、特別彩車數輛、往返巡行於市中、市民駐足仰觀、

## 外賓蒞止 欣然而喜

均現愉快慶祝之色、大小西邊門、各有美麗之慶祝牌樓一座、城門上各搭有慶祝紀念塔一座、極爲大觀、十一時、官民慶祝大會、即在十王亭內隆重舉行、會場中央懸國旗、兩面講壇悉用紅黃布包裹、於定刻以前各界參與之官員外賓人等、即行陸續到場、爲數約計數千、各人無不欣然色喜、氣象嚴肅、十一時振鈴開會、會序如下、

（一）官民一同入場、

（二）開會、

（三）國旗揭揚、瀋陽縣長、

（四）向國旗行敬禮、

（五）合唱國歌、

（六）主辦者致詞、

（七）遙拜、全體向御影行最敬禮、

（八）來賓祝詞、駐奉天日總領事、

（九）三呼萬歲、

（十）禮成、

各參與大會之官民、乃於樂隊齊奏聲中、陸續退場、茲將主辦者奉天市長之祝詞誌下、

今日爲大滿洲國第二週年紀念日、而我新皇帝陛下、卽於此日行登極大禮、本救世救民之宏旨、舉正位凝命之鉅典、情動於中、安能緘默、溯滿洲自建國以來、爲期不過二年、回顧二年以前、受中國軍閥結黨徇私循環戰爭之影響、我滿洲三千萬民衆、捲入漩渦者、亦既二十餘年、此二十餘年中、地方之元氣耗傷、人民之膏血枯竭、前途黑暗、幾於長夜漫漫、無時復旦、殆至九一八事變勃發、此時如疾雷一聲、衆蟄皆啓、望治之心雖切、而致治之道難求、治至元年之今日、始由大多數之公意、建設滿洲新國家、又蒙今上陛下紆尊降貴、俯就執政之位、斯時民衆得領導之人、秩序有恢復之望、此正如洪荒之世洚水甫退、陸地才見時也、嗣至二年之今日、彼時跳梁之匪賊漸平、交通之阻梗漸去、行政有統一之觀、閭閻有蘇息之象、而又蒙我陛下俞允、延期執政一年、此正如人類初生室家甫定、釣水耕山、以就口食、搆木捆地、無虞昏墊時也、歲月駸駸、倏忽已至三年之今日、引領全國、政治之廢弛者、逐加整頓、實業之衰頹者、漸見振興、文化事業之毀壞者、徐臻完備、其他如外交與國防方面、更獲我友邦大日本帝國之援助與倡導、而日以諒解日以鞏固、而我、皇帝陛下、業既順天應人、定於是日、即登大寶、此後我新造滿洲國是既定於一尊、郅治將比隆三代、行見白山黑水間、泱泱大國、山川再秀、日月重光、吾人生當此世、躬逢其盛、對此天賜之幸運、雖在莊嚴隆重之式場上、有不能抑止其軒軒鼓舞者、欣喜之餘、不知所以爲辭、聊就中心直覺所及、率爾陳之、願我在場長官同僚及各界蒞場諸君、及友邦來賓、恕其措詞缺失、多加指教爲幸、

## 盛大游行蜿蜒數里 旗幟招展途爲之塞

於慶祝大會閉幕後、同時市民之執旗遊行、亦遂繼之而實行矣、於出發號令發出後、各隊即順序出動、先頭爲騎馬警察隊、音樂隊、童子團學生、警察步隊、商工會員、及一般市民、各執國旗、蜿蜒數里、旗幟蕩漾、誠爲空前之盛舉、總計參與遊行者、約計兩萬餘衆、路綫爲由十王亭經四平街而小西關、過小西邊門、至日本領事館前、轉入浪速通而抵大廣場、在市內通過地帶、商民人等、均皆執旗歡迎、途爲之塞、車馬均皆被阻、時飛機數架、亦翺翔空中、散放各色慶祝傳單、至午後二時三十分、乃於廣場地方彙齊後、群起嵩呼萬歲後解散云、

## 廢止逆產處理法宣言

當我滿洲國建國之初、舊政權餘黨、乘我國基未定、意圖危害我之建國者、實繁有徒、當時爲排除此患起見、特別定本法、沒收彼等之財產、用以復滅反國家行爲之根據、同時高唱社會的正義、施行以來、業經一年有半、茲當國家基礎、愈加鞏固、國家氣運、益見昌隆之今日、不法早無存在之必要、今者又逢空前大典、廣播仁恩、亟應廢止本法、以示寬大而安民心、所有逆產處理事務、應於卽日結束、基於上項趣旨、將來請求效忠我國者、自能安居樂業、絕無何等之不安矣、特此宣言、

康德元年三月一日國務總理大臣　鄭孝胥

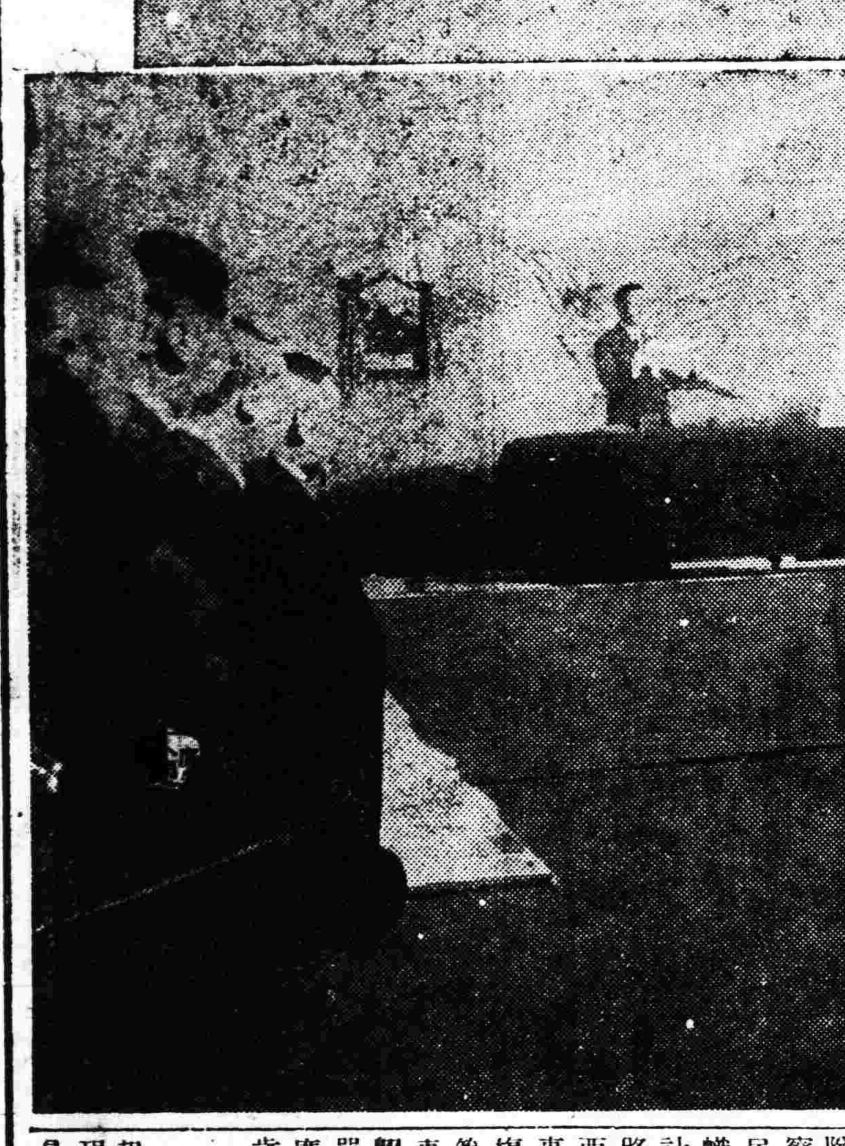

省垣官民慶祝情況

（上）十王亭之省署官吏（下）臧教育廳長朗讀祝辭

## 各縣令查報當商

奉天省署、前爲救濟人民起見、特飭各縣當商、核減利息、現已兩月有餘、而各縣當商、是否遵照核減、尙未明瞭、特于二十八日通令各縣長、迅速派員調查報告、以資備查云、

## 觀燈丟孩

大西關、五斗居南胡同、住有馬姓婦、年三十餘歲、二十八日晚八時餘、帶領五歲小孩往中街觀燈、行抵人叢中、被人擠散、小孩信步他往、該婦呼喚多時、竟無踪跡、當報警察、請爲查找云、

## 節屆元宵 慶遇大典
## 舉市騰歡 熱鬧非常

光陰荏苒、又是元宵佳節矣、歷年因錢法奇緊、人心浮蕩、各界人氏、強顏歡樂、今歲因地面安靜、適値登極大典、人心平靜、街中熱鬧、一切點綴、爲近數年來所未有、茲將元宵節之形形色色、別列左、

▲地秧歌　今年各大商號、大見起色、於茲上元節、多半舉辦、如中街吉順絲房之太平歌、回回營之高蹻龍燈、被服廠工人舉辦之地秧歌、大西邊門外某理髮處之秧歌、就中以大西關源豐茂爲最好、因柜夥粧飾華美、號召力極大云、

▲茶社競爭　省垣茶社、爲各界消遣之惟一場所、各茶社亦隨時增添各種雜耍、其中以鼓樓南萬泉茶社營業爲最佳、因於新春聘到台一次東渡、受友邦歡迎之著名鼓姬寶文娟、儀容端正、艷譽早著、唱白馬坡、堂兒樓無有出其右者、同業書女多不敢比試、無怪該茶社營業發達云、

▲光明世界　小東城門至鼓樓舊址、當局於去歲設置路燈、如同白晝、又値上元佳節、一律放光、燦爛奪目、是夕於午後五時餘、卽途爲之塞、眞所謂一片銀世界云、

▲皇寺跳躂　歷年於陰曆十五日照例舉行、一般人氏、紅男綠女、扶老攜幼、爭往一觀、皇寺附近、人山人海、[illegible]了當地警察、幸未發生不詳事件云、

又訊、當局於大典遊行外、關於民間之各項娛樂事項、亦行開始、如高蹻龍燈獅子秧歌等會、相繼出動於市內、往返玩耍、極爲助興、同時由官方所辦之京戲影等、均行開演、市民往觀者、概行免費入場、一時觀衆擁擠不堪、此外市內之遊人、亦較諸往日倍增、市埠通衢、頗形擁擠云、

## 天氣豫報

二日　北西風　晴

一日溫度

最高　零度

最低　零下一一度

## 少婦吞烟

警察第五署、小北關西下窪子分所、魯家園子胡同、住戶于姓少婦、因其夫不准進城內廷燈、逐致氣忿、於一日晨吞服大烟、經家人查知、灌救始蘇云、

## 弄槍傷妻

大北邊門外、老官堡村、住戶田玉臣、於上月廿八日下午、在家戲弄自衛槍、誤將其妻之頭部擊傷甚重、其妻當即不知人事、當僱人抬至施醫院調治、性命難保云、

## 冠蓋往來

▲佐宇美寬爾（鐵路總局長）一日午前六時四十五分返奉

## 哈市黎民慶祝 夜間提燈遊行

【哈爾濱一日電】爲民衆期望之三月一日、今日迎此佳日、大哈爾濱市、陽光輝躍於東方、全市早漂蕩歡喜之色、旭日懸於當空、美裝市民之容顏、亦呈欽快之表情、走於街頭、而自動車電車以至馬車、悉佩帶各種裝彩、誠爲五光十色、燦爛奪目、並於市內數處繁華之大街、紮成紅紫綾大慶祝門、縱橫嵌纏美麗之裝飾、花電車相車連、現於市內、行人之步、於自然中而被停止、而整理交通警官之面孔、今日特別露愉快之色、往返人叢中、街市上聞未曾有大慶祝之行進曲、沿街各戶、飄揚五色旗幟、墻壁黏貼『慶祝大滿洲帝國』『讚王道 大滿洲帝國』之標語、傳單、竟無隙地、約十時自道裡公園之慶祝會場、放出花砲、轟轟、如爆竹之音、振動寒天、正值爆音明朗、而飛機數架、翻揚五色旗、翺翔於市之上空、散佈五色傳單、未幾、天空飄散紙花、和以地上之喜悅、狂舞於人人頭上、男女學生、手持國旗遊行、街爲之塞、復有饒有興趣之獅子、高蹻會等等交錯、歡聲未已、金烏西墜、斯時已入夜矣、沿街各戶電飾之慶祝彩燈、漸放光明、五光十色、日爲之炫、戲院全部爲市民開放、而大會場址、亦有京劇辦蹈等餘興、極呈熱鬧、提燈遊行之燈光、蜿蜒酷似長蛇、遊行於市中之夜、於是大哈爾濱五十萬民衆、竟其未曾有之慶祝、其慶祝第一日夜、於次第寒氣中而終矣、

## 高法院調查 律師公會

奉天高等法院、頃奉司法部調令、調查律師公會所在地、及各公會會員人數等項、該法院奉令後、即于昨通令各縣地方法院、遵照調查呈報、以資確實呈報司法部云、

## 樺川移民村 天花猖獗

【哈爾濱一日電】日本武裝移民團之活躍部隊之松花江下流樺川縣、因天花甚猖獗、如斯死亡續出、住民呈大恐慌、民政部當局、將醫師、藥劑、急送達、向中央政府要請矣、

## 率土歸仁
## 龍沙官民 向南遙拜

【齊齊哈爾一日電】在世界史上可爲大書特書之一頁、同時又爲全滿三千萬民衆翹首以待之佳辰、業於春風蕩漾、萬物昭蘇之季節、惠然而來矣、是日期有餘寒、千家萬戶、都懸國旗、飛機數架、翺翔空際、慶祝標語、電杆墻壁、觸目皆是、的是一番新氣象、令人雀躍三日、兵官民合同之慶祝大會、與新京舉行勝典、同一時刻、於午前十時假中學街日語專修學校運動場盛大舉行、隊前爲軍樂隊、次爲江省陸軍、各校學生、及日滿官民、凡二萬餘衆、開會如儀後、首由委員長致開會辭、嗣即雅奏國歌、昇旗、一同向國旗行禮、並合唱國歌、次由慶祝大會會長張江省軍警備司令官登壇致式辭、一同向新京上空行遙拜禮、來賓則有畑門團長、內田領事等祝辭、末由張會長發聲、一同三呼皇帝陛下萬歲、震撼天地、遙拜式既成於十一時許、更移於持旗遊行、各團體、各學校樂聲悠揚、旗影飄舞、蜿蜒如長蛇、有流水游龍之觀、一方且有商務會所主辦之高脚會、旱船等餘興、萬人空巷、熱鬧異常、而到處萬歲之歡聲雷動、益復象徵民心之歡忭矣、各劇場是日更有一般公開日本舞女之擊手舞、滿人之京劇、女學生之表演新劇等、致台下觀者、摩肩累跡、一方直所謂無立錐之地矣、一方大會之撫卹、係更於市內各處設施粥廠、施菜廠、貧困者得濟、如同霖雨、手舞足蹈、其樂更洋洋矣、是夜、龍沙公園、更有大批學生、各市民團體、不下五千餘人、舉行提燈大會、飛舞、樂聲高鳴、出公園街進發、市中宛如火海、一行花火經永安大街、更向龍門大街進發、於午後十時、集合於省公署前、萬歲三呼、始各散去、

## 瀋陽縣申令 禁招募股欵

瀋陽縣署、查有不法之徒、僞稱勸業銀行人員、往各鄉迫[illegible]欵認股、早經查禁在案、然彼輩膽敢陽奉陰違、仍然如故、受其欺騙者、指不勝數、現爲澈底取締計、務即拘捕解究云、

## 奉山路暫開 通勤列車

奉山鐵路局、現爲皇姑屯站及其他現業勤務者起見、由三月一日起、暫時每日在皇姑屯奉天間、運轉臨時列車、（輕油動車）其法如下、

一、臨時列車、使用輕油動車、

二、皇姑屯站長、如認爲臨時列車無運轉之必要時、應與關係處所協商後、向司令者通告之、

三、本輕油動車及乘務員、由皇姑屯站、及機務段主理之、

四、本臨時列車之到開綫如左、

一、皇姑屯站、開三號綫、到一號綫、

二、奉天驛、到開奉山本綫、

## 買鞋動武

北市場張鞋舖、廿八日有一趙某、前往買鞋、因講價未妥、趙乃移步東行、致惹張某之煩惱、出口不遜、趙某聞悉、回來理論、張猶不服、遂致互相毆打、嗣經多人拉勸、各不干休、遂遂扭張往警所理論云、

## 碰翻糖挑

大西邊門裏、廿八日有商某担挑售賣糖串糖球、突有田某騎自行車、向西飛馳、誤將商某貨挑碰翻、糖串糖球、散播滿地、商扭田口角、擬往警所理論、嗣經人勸解、令田某包賠大洋一元了事云、

## 孀婦輸產

大北關下頭、賈家園子胡同住戶楊榮九、近在家設賭、勾引房東一輕年孀婦、五六天之間、輸款七八百圓、事後該孀婦因一時難付賭資、情願將所住之房四間、作爲抵償、始行了事云、

## 商工貸欵待撥

【長嶺】縣公署、奉省公署訓令、以商工復興貸欵委員會訓令、各地方情形酌給五萬元、仰速成商工復興貸欵委員會、早報撥發、勿令强有力者專橫、事取公平、以昭允協云、

## 廣播無線 RADIO

奉天放送局『MTBY』

波長三三七米突

三月二日（是期五）慶祝大典放送節目

午前十一時四十分　講演（全日滿中繼）至十一點五十分、

一、慶賀大典、滿洲國國務總理、鄭孝胥、日語翻譯一譯人

二、參列盛儀、大日本帝國特命全權大使、菱刈隆、滿語譯一人、

正午　時間報告、

午後十二點五分　經濟狀況（前場）金銀價額、外電、特產、株式、各在行市、

十二點三十分　新聞、唱片

三點三十分　經濟狀況（後場）金銀價額、外電、特產、株式、各地行市、（日滿語）

四點　官廳、其他公示事項（日滿語）

四點三十分　新聞、商日予告、

五點　兒童時間、日滿兒童奉祝交懽、

一、在滿洲日本小學生代表之祝辭、

一、滿洲國小學生代表之答辭、

五點三十分　英語新聞、

五點四十五分　鮮語新聞、

六點　東京放送新聞、

六點三十分　新京放送講演（全滿）

慶祝大典所感　吉林省長、熙洽、

七點　琵琶、（由東京）

七點二十分　浪花節、

八點　歌謠曲、

八點三十分　時報新聞、

八點四十五分　新聞、天氣豫報、

九點　奉天放送長波（全滿中繼）、

標準時計
班茲
CHRONOMETER
BARNES
大衆時計
鐵爾拿
CHRONOMETER
Terner
滿洲總經理
中谷時計店
奉天春日町　新京日本橋通
電話
(日)三七三七番
(日)三二四九番
(日)御二九一七番
(滿)四〇六四番
電話
(日)三八五四番
自新京驛
大同街角慈光路
實用時計
美福特
CHRONOMETER
MAIFORD
高級時計
維爾頓
CHRONOMETER
WELTON

## 滿皇即位曠古大典日
## 駐日使館慶祝誌盛

【東京一日發電】萬民所翹望之三月一日滿洲國皇帝登極大典、已光臨於吾人之眼前矣、是日也、東京滿洲國公使館、自丁公使以下、全體館員、均面現異常喜悅之色、慶祝準備、早已完成、朝來、公使館附近市街之日滿國旗、隨朝風而翩翩、亦似象徵九千萬日本國民祝賀之意者、公使館定於與新京行即位大典同時、舉行遙拜式、新帝陛下、御弟溥傑殿下、皇后陛弟潤麒殿下、軍裝楚楚、與伺候館員等相互道賀、一於公使館南方廣場、黎明以來、即鳴放慶祝花火、點綴大東京之歡聲、

### 遙拜式

未幾、兩殿下以及丁公使以下全館員、在京滿洲國官吏、滿洲中央銀行東京出張所、滿洲國協和會、滿洲國通信社東京支局各代表者、滿洲國留學生、及其他、各着禮服、威儀整肅、集於公使館內、大廳式場正面、置滿洲國皇帝皇后兩陛下玉照、與新京舉行登極大典同一時刻、首由丁公使以滿腔感激之口調、述云、『青年英邁之滿洲國執政閣下、在萬民欣喜之中順天意行即位大典、』旨即向玉照行最敬禮、參列諸員、一齊恭行拜禮、而遙拜式於以式成、是日公使館午前、受一般日滿人之祝賀、門前招待室中、名片堆積如山、

### 園遊會

由本國接得即位大典告終電報、之丁公、立即以該旨通告外務省及駐京各國大公使、丁公使又訪問陸海軍兩省、述得迎佳辰之感謝欣喜語、更以公使之名、寄贈國幣二萬元、作爲恤兵費、公使館方面、於午後三時至五時、與滿洲國關係最深之陸海軍人、各省官吏、及駐京滿洲國關係團體代表者、滿鐵以下、及與滿洲國有關係之會社銀行幹部等千餘名、在公使館開盛式園大遊會、

### 晚餐會

入夜自七時、更假丸之內東京會館、由丁公使主辦之下、選朝野名士五百名、張祝賀登極盛宴、到席爲總理大臣以下各閣僚、貴衆兩院各正副議長、樞密顧問官、陸海軍首腦部、憲法制度調查關係學者、新聞通信社長、其他政界財界各方面名士、首相代表九千萬國民、以非重口調述祝辭、其次更有陸相拓相其他數位之祝辭演說、更一同起立、由齋藤首相發聲、三呼滿洲國皇帝皇后兩陛下滿洲國萬歲、更由丁公使發聲、三呼日本天皇皇后兩陛下日本帝國萬歲、賓主交歡、頗極一時之盛、

## 承認滿洲國傾向
## 英國益呈濃厚

【倫敦廿八日發電】値此溥儀執政之登極、與滿洲帝國之確立、英保守黨領袖、前埃及高等辦事官魯義德卿、表明關于承認滿洲國之見解、本日請記者云、英國政府宜承認滿洲國、尤以假定英國政府首先承認滿洲國、不惟對日有利、且在經濟的及軍事的見地方面、對英亦有極大利益存焉、英國政府、由遠東政策之大局著想、必須與日政府維持密切友好的關係、英政府與該大國間同盟之被棄、余不勝引爲遺憾、欲掃過去十年間英國政府對日政策所誘起之不幸感情、目前正其絕好之機會云云、

【又電】英國保守黨領袖麥爾秋卿、廿八日力說宜承認滿洲國、其內容如下、而今已至解消滿洲國輸出禁止之時期矣、承認之既可與英以大利益、而日本政府、復可藉英之承認、使從來漫無統制之滿洲國、趨于繁榮云云、

## 滿皇即位大典
## 日揆謹述

【東京一日發電】當滿洲國御大典之際、齋藤首相之謹述如左、

滿洲國當局、定於今日舉行新皇帝陛下登極之大典、但我等日本國民、爲善隣友好國之慶賀、當此大典當日、以表衷心之祝意、滿洲國建國以來、正滿二年、着着進行、建設之步、雖前途無疆、但依此次新皇帝陛下之即位、則國礎更固與磐石也、不僅爲滿洲國賀、即爲東洋和平、不勝祝賀、

## 本庄祝辭

【東京一日發電】値此滿洲國大典之際、本庄繁大將、向新帝國作如下之祝辭、滿洲國與夙昔因緣既深之溥執政、以英邁絕倫之姿質、順從天意、於三月一日之佳期、即其帝位、實令人不勝慶祝者也、余以爲新皇帝定能躬行質實素儉、以人民之幸福爲念、左右百官、不遺餘力以發揚新皇帝之威德於無涯、三千萬民衆、得早浴於王道政治之惠澤中、對王道樂土實現之事跡、亦不勝翹盼之至、深信新興滿洲國、將發揮其光榮之發展、對東洋和平推而及於世界和平、厥功偉也、欣喜之餘、乃進正言、

## 陸相談話

【東京一日發電】林陸相關于曠古之大典、作如下之談話、滿洲國人建國之佳辰順從天意、於庶民歡呼聲中、實施帝制矣、其前途誠可謂洋洋無阻、良堪慶賀、此滿洲帝國威嚴之所生、與發達之事實、其對世界以和平爲念之世界列强、亦當痛感其對滿洲國既往所取之態度乎、吾人願滿洲帝國遵所謂行百里者半九十里之言、向建國理想之實現、精進不懈爲余所切盼不已者也、

## 俄漁區投標
## 于本月五日舉行

【東京二十八日發電】二十八日外務省接到駐[illegible]崴渡總領事之報告云、蘇俄側將預定二十八日執行之漁區追加競賣、因他種緣故、決定延期至三月五日、

## 文相之去留
## 三月五日以後

【東京二十八日發電】政友會側觀測文相決定進退事、或在三月五日以後、

## 華中五省公路
## 不久即可貫通

蘇州訊云、近年來東南各省建設猛進、尤以建築公路爲多、軍事委員長蔣中正氏、特發起舉行東南交通周覽會、以聯絡各省公路之交通、參加者江蘇浙江福建安徽江西等五省、定六月十五日舉行、會期二十天、在每省擇交通衝要富饒之地設周覽站、佈置會場、陳列沿公路交通器具、各項物產、浙江周覽會場設在天馬山雁蕩山、江西設公龍虎山、福建安徽兩省地點尚未定、江蘇設在蘇州之虎邱山、並以蘇州至無錫間並無公路可通、乃由蘇州至常熟縣關築蘇常路、現在常熟段路基已築成、蘇州段亟謀完成、蘇省建設廳於二十日特派指導工程師文蒸蔚到蘇計劃興築、計長三十五里、橋梁凡二十四座、全路須於五月底通車、常熟至無錫本有錫常公路可通、無錫東可通銀行界投資關築之滬錫路至上海、西可由宜錫路至宜興、由宜興而鎮江直達南京、由京蕪至安徽之蕪湖徽州、再通至福建之建平以及江西等各處、一面蘇州由蘇嘉路至浙江嘉興、由嘉而至湖州、由湖至杭州、再由滬杭公路通上海、五省公路、可以環行無阻、現吳縣縣長鄒長、正在佈置虎邱會場、屆時中外人士畢集、勢必熱鬧一番、並聞蔣委員長夫婦屆時亦須來蘇參與周覽云、

## 墨國排華復燃
## 華商被迫停業

墨西哥恩塞那達城訊云、此間頃又發生排斥華人運動、最近中國商店減價售貨、致使當地土著商業感受影響、國家主義派人士乃起騷擾、對於當地華僑施行威脅、上星期六大多數中國商店業已被迫閉門、附近雇用華人之某農舍、爲國家主義派人士所焚燬、中國商人及雇員等已允在三個月內全體離開當地、聞有二十餘人業已逃往帝約部城、惟政府以軍隊保護華僑云、

## 南疆形勢呈急轉
## 疏附政府瓦解
### 東干回民軍隊佔領疏附

新德里訊云、據上月二十二日所接喀什噶爾來電、新疆內戰現已有驚人發展、所謂回教國政府之總統與總理及政府諸員等均不戰而逃、二月六日有東干回民軍隊六千人、忽抵喀什噶爾、威迫政府、於是政府諸人不得不棄城而逃、按喀什噶爾新城即回教國政府所在、現已不復有戰事、亦無刦掠情事、此種發展可視爲中國政府之重要勝利、蓋東干部隊已自認爲中華民國作戰、而所謂回教國政府者、則宣布脫離中華民國也、

莫斯科訊云、塔什干特訊、疏附逃至蘇聯邊境之難民、播給二月初以來、疏附附近戰爭情形甚詳、自去年起駐紮馬子河(譯音)疏附砲壘之東干回部、最近自吐魯番接到馬仲英之接濟後、即攻擊疏附、現已將該城佔領、疏附居民咸棄其私產逃往山中、惟當地烏茲貝及基爾玆民衆代表則組織義軍、向疏附城進攻東干回部與之進行嚴重之各戰後、卒擊退之、自東干攻佔疏附後、疏附之薩比特達木拉『獨立』政府即向南逃竄、在雅爾肯得集合、企圖反攻疏附、恢復彼等之政府、馬仲英將軍之佔領疏附、暴露馬

## 劉桂堂部匪
## 企圖入川

開封訊云、劉匪已竄至盧氏、王有股由陝西回竄盧氏縣西茅河一帶、企圖與劉匪會攻縣城云、

西安訊云、據陝州二十四日電、劉匪企圖入川投赤、其路線似欲一經南鄭、一經老河口、因匪部多係騎兵、山道不易經過、劉峙二十四日電楊虎城、請楊派優勢兵力堵剿云、

又訊、劉桂堂股二十二日晚竄盧氏、包圍縣城、靈寶已轉危爲安、匪流竄甚速、毘連盧氏之陝省雒南縣情勢緊張、高桂滋潼關陝州間大軍雲集、蔣鼎文迫匪部隊約六團之衆、馮欽哉鐵甲車隊亦追至靈寶、部在沿閿底鎮一帶駐防、二十三日並令駐潼部隊在潼關南門外高原築防禦工事並派第五第六兩團開赴商縣、雒南、駐華陰之第一團調潼增防、商縣、雒南原有駐軍王克敬團及民團亦嚴密佈防、豫保安隊加入追擊者、刻有騎兵一旅、步兵一團、惟匪聲言入川、急速奔竄、剿匪部隊相距尚遠、匪自號東亞同盟軍討□聯軍、軍長劉桂堂、師長程邦傑、日行八十餘里、派出前後各八九百名、據探、匪確有千餘衆三女眷數百連同肉票共五千餘人、馬二千餘匹、重迫砲四門、輕迫砲十二門、重機槍三十餘、駱駝二百餘、短槍甚多、到處蹂躪甚慘、惟未敢近鐵道線、隴海路白晝尚可行車、又綏署接雒南特派員電告、王有股匪人槍各千餘現仍盤踞曹家營一帶、又安康張鴻遠電告、所屬沈壽柏部於改編之際、有不肖官兵四百餘人、槍二百餘枝譁變、刻在追剿中云、

## 中國憲法
## 初稿完成

南京訊云、憲草會二十二日上午九時開初稿主稿人會議、到吳經熊、馬寅初、傅秉常、焦易堂、吳尚鷹等、對全稿交換意見、草案中未解決之問題及保留條文、均經補充修正、下午三時開委員會議、到三十餘人、將中央政治制度及地方政治制度兩章略加修正、全稿業已蒇事、定二十三日下午三時開末次會、將全稿條文加以整理、初稿即告完成、草案提交立法院秘書處、該會定本月底結束、公布及再稿程序均由院會辦理云、

## 魯省韓復榘談話
## 行將徵兵制
### 訓練六個月准予退伍

濟南訊云、太平洋風雲日惡日俄英三國均磨刀霍霍、欲一試身手、中國首當其衝、如何應付此嚴重局面、國人嬉戲荷安、就鮮有人注意、山東東枕渤海與大連僅一衣帶水、日本門司至靑島、亦不過五五〇哩一旦有事、將有不堪設想者、本省主席韓復榘前赴靑島、以見該處徵集鄉民訓練保衛團、頗爲稱贊、回濟之後、遂計劃在山東試行徵兵制、以充實民衆武力、而謀自衛、訪者十九日訪韓、韓暢談對徵兵之意見及預擬之辦法、據談、世界各國現多行徵兵制度、惟中國仍沿行募兵制度如故、當兵有當十幾年以當兵爲職業者、兵之來歷如此、其結果當然不好、余擬在山東擇數縣、試行徵兵、訓練六個月、准予退伍、只後每年或一次兩次春前秋後農隙中集適當地點、教練一星期、再遣之回里、目的在改良兵制充實民衆武力、數年之後、全省皆兵、訓練期內、一師的頭目以上軍官及民團軍官調出任教練之職、政府對人民信用、即由山東決不參加內戰、六個月訓練期滿、必令退伍、人民對政府、亦須接受訓練、有錢人亦不許僱人代替、查出僱人代替者、沒收其家產二分之一、若屆應徵年齡、擬在求學期間、亦須應徵、退伍始准再求學、如此去辦、相信必有好良之效果、至於詳細辦法、方在愼審計劃之中云云、

## 中國監察院
## 擬彈劾葉恭綽

南京訊云、公務員飛機捐款數一千數百萬、航建會呈請國府嚴令催繳、前鐵道部長葉恭綽任內有呑欵事、雖經葉氏聲辯、係奉行院批准支用、未能註明該欵用途、監院擬將提嚴重彈劾云、

## 荷新軍制建議

海牙訊云、柯爾金內閣有國難內閣之稱、曾經成立委員會研究樽節陸海軍費支出以減輕國家負担、而不使國防需要受其影響、該委員會頃已提出報告書、建議各種樽節辦法、其中主要各項係關於海軍方面者、即如以從軍爲職業之軍人應使之在本國及荷屬東印度輪流服務、俾海軍能保持戰鬥力量、而在航行方面、亦可操練純熟、此項計劃一旦實行、荷國本國及殖民地間之海軍佈置、勢將重行分配、大部分海軍力量將爲殖民地所吸收、又新計劃實行後、荷國艦隊將有巡洋艦三艘、驅逐艦八艘、潛水艇十七艘云、

## 滿國大典
## 津市慶祝

【天津一日電】三月一日滿洲曠古之御大典當日、當地爲奉祝新帝登極、與滿洲之發展故、自午後七時半、在公會堂開辦滿洲國記念講演、及電影會、講演題爲滿洲國與帝政、關東軍儀我中佐、特別講演、電影爲滿洲國大觀、其他由滿鐵租賃之有益影片甚多、

## 俄兵射擊日飛機
## 日陸軍談話

【東京一日發電】對於滿洲國境擊落日本軍飛機說、陸軍省當局、作如次之談話、現時滿洲國之治安、漸次恢復、從來橫行於各地之匪賊、目下情形、不過在國境間蠢動而已、在滿日軍之討伐行動、自然已達於國境近處、與此相連絡之飛機行動、尚未能及於國境上空近處、因之日軍爲免除不快事件之惹起、特加以注息、如越境飛行等事件、相信絕無、然二月二十三日午前十一時行頃對於帕黑龍江及松花江之合流點附近、爲與所動中之日軍連絡故、在黑龍江岸滿洲國之領土上空中之日軍飛機、又於二月十二日、對於同江上空飛行中之日軍飛機、多數之蘇聯軍、不法的用機關銃射擊之事實、由諸報告、已行確認、如斯平常唱高調、愛好和平之蘇俄、實難憑信其不信不法之行爲、不得不確認云云、

## 駐歐華使建議
## 外交方針

南京訊云、外交界息、顏惠慶此次返國、除報告國際大勢外、並代表中國駐歐各使建議重大外交方案、已呈遞國府研究中、俟顏下月南來後、即正式討論、確定具體辦法聞顏方案內容要點、(一)修改滿期及未滿期之各種不平等條約、以取消領事裁判權爲主要目的、(二)締結不侵犯條約、藉以鞏固國交基礎、

## 西藏人物誌

## 新舊兩派難合作
## 藏民望班禪返藏

自達賴圓寂後、藏局無主、人民盼班禪返藏、頗爲殷切、倫敦泰晤士報近刊『西藏人物誌』一文、敘述目前西藏具有勢力之數大重要人物、材料頗新可、供參考、亟爲譯述於次、以饗讀者、

**西藏** 總理一職、名日降欽、其地位與國王相伴、現任總理爲已故達賴之姪、年約二十六歲、因係達賴親支、故有公爵封號、惟因達賴生前干政、故該總理之實際權力甚爲微小、達賴手下有閣員五人(四俗一僧)其中一人以康境總督兼任之、因該境與中國本部接壤故、總督一職、至爲重要也、諸閣員對重大問題、均不敢拂逆達賴意旨、蓋因彼有過人智慧、且在宗教上具有最高地位也、前任藏軍總司令、

**隆斯哈爾** 在職時、爲藏中掌握大權之一人、惟已於三年前被褫職其[illegible]之、聲威、迥非我人可比矣、達賴嬖倖庚比拉、亦爲拉薩強有力者之一、其人本爲一出身寒素之少年僧人、以才能見知於達賴、而依爲左右手者、因其人昕夕隨侍達賴左右、聲勢赫奕、故多爲達官貴人所嫉、彼之爲人雖不失爲西藏智囊、然靠山已失、事無能爲矣、

卓隆爲西藏之另一強有力者、當**彼十餘齡**時已爲達賴所拔識而置諸嬖倖之列、彼曾用緩兵計阻中國軍隊、使達賴得從容逃往印度、於達賴有救命之恩德、故達賴返藏後、依畀甚隆、擢爲藏軍總司令、且令入閣、當其任總司令時、對於軍政頗多興革、卓隆平步青雲後、爲官頗善居積、且與印度等國講求通商、惟其人思想太新、致招政敵中傷、爲達賴褫去一切官職、卓隆現居田里、面圖作富家翁矣、使其人果有出山之意、勢力殊未可輕視、蓋彼擁有軍隊之後援、且爲塞拉寺之大施主也、

前述之隆斯哈爾氏亦爲**思想甚新**之人物、彼曾任藏軍總司令、富有資財、其地位與卓隆相埒、一九一三年氏曾率西藏學生四名、赴英留學、游歷所及、眼界更爲寬廓、學生四人中、有一名林剛者、留學英倫之魯貝學校Rnoby對於機械工程、頗有心得、於其他三人返國後、仍留英在工廠實習、歸國後、大得庚比拉及卓隆之寵眷、特爲在距拉薩三英里之塔普齊地方、設有**新式工廠**一所、西藏之有工廠、實以此爲嚆矢、該廠事業爲鼓鑄銅元、印行三色紙幣、塔普齊地方並設有製造藏軍服裝及配備之所、且能修理軍械、廠中機件均藉水力以遊轉、工廠一切、歸林氏一人籌劃、且總其接洽諸事、均由林氏一手包辦其人腦後、至今猶垂髮辮、耳上並懸省珖珥之有其服飾斑斕固儼然一藏中之官僚也、

西藏維新人物、當推庚比拉卓隆及隆斯哈爾、**三人**然此三人間並無聯絡可言、殊堪惋惜、**爲首**且上述諸人皆係政界人物、與宗教無、與達賴生前乃總攬政教之無上的樞機、圓寂以後、乃成羣龍失首之象、喇嘛教之存在、端特能維持其保守性、各大寺院首領僉不願興革、而自身招致天演淘汰、準是新舊兩派中、能否合作、殊滋疑問、果一旦新舊間演成爆裂局面、則兩敗俱傷勢所必至耳、於此

**另有一事** 足視爲藏事之重要因素者、即班禪其人、班禪居留中國、迄今已逾十載、藏人對彼迄未忘懷、近頃奉迎班禪回藏之議、在藏中甚囂塵上、班禪所司雖完全爲宗教一方面、但其臣中多爲藏中重要人物、彼等隨主出亡後、地產多被沒收、班禪於此項地產發還前、殊不願重履藏地也、頃聞全藏人民企望班禪翻然返駕、甚爲殷切蓋一般民情、以爲藏中無此兩大宗教領袖、則政教諸端、胥不能順遂也、

## 中國新生活運動
### 蔣在南昌行營之講演

南昌訊云、新生活運動促進會組織成立後、蔣在行營召省垣各界領袖講新生活運動之要義、謂江西要做建設國家復興民族之基礎、知識份子應先負起復興民族之重任、務當以身作則、以求風動全國、國家與民族之復興、不在武力之强大、而在國民智識道德之高超、提高國民智識道德、在使一般國民食衣住行能整潔簡樸、合乎禮義廉恥、新生活運動爲目前救國建國與復興民族最有效之革命運動、其目的在將中國國民生活徹底軍事化、望大家以昨死今生之決心、達到新生活運動之目的而完成革命、

又訊、南昌新生活運動促進會、今日下午招待記者、報告該項運動之意義及計劃、請報界予以宣傳與指導、該項運動定三月一日發動、預計六個月完成、又定三月十二日舉行市民大會、全市每一家庭須有一人參加、並擬在本月二十八日晚利用提燈遊行宣傳、

## 華檢查新聞
## 採嚴格辦法

南京訊云、國府令行政院軍事委員會、嗣後如有報紙不服檢查者、得由軍政機關予以一日至一星期之停版處分、聞今後對檢查將益取嚴格、凡不照檢查所刪扣者、即以不服檢查論云、

## 布哈林新職
## 爲消息報主筆

莫斯科訊云、以前曾犯右傾機會主義錯誤、但已經自行糾正且在最近共產黨十七次代表大會上聲明完全接受、中央領導之蘇聯大理論家尼古拉布哈林氏、已被任命爲蘇聯政府機關報『消息報』之主筆云、

## 中國軍官團
## 將赴俄視察

莫斯科訊云、楊杰定下週由安咯拉來此、中國軍官團正式遊俄、以此爲第一次、乘機將可得悉紅軍訓練方法、楊氏現在檢閱中之土耳其軍隊、多受蘇俄軍官與政府之協助、基瑪爾編練軍隊曾聘俄國顧問、據此間華人談稱、一成立現代式軍隊、大可取法紅軍、在五年前、紅軍所有之現代式軍器如坦克等頗少、現時紅軍之配備則確較日軍爲優、而軍亦爲全世界最有效率者之一、其造成完全出於蘇俄自手、未假外力、如一九二九年中國判及紅軍之實力、可不至發生中俄衝突、兩國關係將可建於穩固之友誼基礎云、此間對於華友好之外人、亦認楊氏此來、殊有必要云、

## 中美尼加拉瓜國
## 革命首領被刺

馬那圭訊云、中美尼加拉瓜國一九三二年革命領袖桑狄諾將軍昨廿一日夜在此間郊外被人暗殺、其弟蘇克拉底及支新特拉達將軍等三人同遭殺害、此次桑狄諾來京、與尼國總統薩開薩商酌尼加拉瓜國衛軍之前途、桑氏允遣散其自己軍隊、而以改組國衛軍爲條件、總統曾嚴諭所屬保護桑等在京時之安全、但此種命令、竟不爲人遵守、而桑等竟遭慘殺、總統大怒、已諭令立即調查、並請國會予以維持公共秩序之便利、桑氏黨徒聞此凶耗、定必憤恨恐尼國此後又將發生內戰兇手尚未就逮、惟此事係國衛軍份子所爲、當無疑義、總統現已諭令一切郵電、皆須經過嚴密檢查云、

## 法衆院通過預算案
## 新閣壽命可望延長

巴黎訊云、杜美格新政府之壽命、今日大有延長希望、因衆院已以四六九對一二三票之大多數、通過預算案之全部也、此案係整個投票、而非逐條表決、故能迅速通過、衆料參院在本月底以前、亦可通過之、而使總理如願以償、查此案規定收入爲四百八十四萬七千七百萬佛郎、支出爲四百八十四萬一千八百萬佛郎、

又訊、衆院財委會於聆取杜美格與財長馬爾丹之陳述後、以十八票對八票之多數、通過新條文一條、授權政府俾得以代法律命令、實行節約辦法、其節約總額、隨後決定、社會黨及共產黨投反對票、杜美格解釋政府要求國會授以全權、以求一九三四年度預算均衡之理由、謂欲保障佛郎使不受攻擊、則此種辦法、實不可少云、衆院至是開會、繼續討論頗算案、前閣員巴爾瑪特以社會急進黨名義、贊成以全權授予政府、前閣員勒盧亦贊成之、惟社會黨及共產黨議員則表示反對、財委會報告員雅傑說明政府要求全權之用意、在實行節約、以彌補五萬五千萬佛郎之虧空、及日後收入之減少、杜美格亦堅主通過預算案、以改善財政、鞏固佛郎地位、並提出信用案、至是衆院乃將新條文提付表決、卒以三六八對一八五票之多數、通過此案、贊成授權政府、俾施一九三四年六月三十日以前、以代法律命令、採取必要辦法、以求預算之均衡、此項命令須於一九三四年十月三十一日以前、請求兩院予以批准、在表決財前、新社會黨議員曾提出修正案、主張政府將頒行之代法律命令須於一九三四年七月三十一日前提請兩院批准、政府反對此案、並提出信任問題、結果以三九一票對一二九票之多數、否決新社會黨之修正案、政府勝利云、

## 英飢民示威
### 京畿警界準備應付

倫敦訊云、京畿警界現正愴然大舉、警備對付由全國各處會集倫敦之所謂飢餓長行隊十組警界中之請假者、現已取消、諸傳至必要時、將用一種英國從未用過之新武器、對付若輩、大約未爲瓦斯炸彈之類、示威者將於星期日集於海德公園、聆著名壯工黨與社會之領袖在八處演壇演說、於是將通過決議案、現在國會中討論之失業議案、英國著名共產黨黨員波立特被控上星期在格拉摩發亂煽之演說、茲已在倫敦被逮、尚有一著名極端派湯恩、亦因犯同樣罪被拘待審、首相麥克唐納拒絕接見飢餓長行隊之代表團、其拒絕之覆函中謂、代表團不能有所助於失業、此種長行隊之抱有共產目的、已盡皆知、現提交下院之失業議案、將對失業問題作盤籌劃、但令使衆愜意云、長行隊抵京畿邊界、即棍棒等物交與地方官、若輩在倫敦大約將居十日、此十日中將有特別警察巡邏各街道、按飢餓長行隊之名詞、頗名不副實、蓋若輩遲向倫敦之一路、皆能以佳餐自給、此外各地點受同情之者欵待、惟其中多患足腫者、荷一訪若輩之停留所、則見若輩多以熱湯洗足、怡然自得、其中有某組者行至某地、且由警察給以免費券、在電影院消磨其午後之光陰、晚復獲一歡宴、而後就寢、海德公園附近與特拉法爾廣場十字路口之商店爲預防計、已雇工人以厚板護其玻璃窗、蓋恐復如上次之發生暴動也、衆信此次不致發生重大之騷動、但亦有人謂、邇者巴黎維也納均發生變亂、倫敦何故獨能倖免乎云、

# 經多年之研究

## 結果製成此種驚人之擦牙品

李施德霖牙膏，爲李施德霖藥水廠家所製成，殊爲宜於摩登士女應用之擦牙品。此種牙膏，包括最新發明之成分。足以防止牙朽，滌除牙垢。健壯齦部。清新口腔。與溫文而有効之磨光物質。不致損傷纖嫩之齒質，或使齦部紅腫。老幼男女，在一切情形之下。用之無不絕對安全。

李施德霖牙膏，氣味爽暢可喜。足予吾人以清潔健康之感覺。與施用李施德霖藥水後之結果，正復相似。

李施德霖牙膏，售價公道。較別種高貴擦牙品低廉多多。請試用一管。與別種擦牙品比較結果如何。價格高下，可弗計也。

李施德霖牙膏廠家介紹常用百福牙刷

# 李施德霖牙膏

美國出品

**LISTERINE**

**TOOTH PASTE**

（一十）



# 化痔靈

此藥是內外痔瘡 便血脫肛 結瘤生管 腫痛刺癢 流膿流水 痔漏潰瘡之唯一良劑 一盒奏效

總發行上海李郁生寄盧 代理奉天新新藥行

世界各埠藥房皆出售



# 哈佛司 振動不感錶

樣式新奇 機器堅固 走時準確 定價抵廉

合名無限公司 森洋行

本號 奉天春日町八番地 電話 長二〇三一・三七二二

分號 大連連鎖商店街銀座通 電話 長四一三二・四一三三

分號 新京中央通四八番地 電話 長三八七三番

出張所 遼陽辛町六番地 電話 一〇九番



# 眼科專門

# 知識醫院

院址 新京大和通六十六番地

入院隨意

醫學士 知識吉彥



大宗皮貨陸續到齊秋冬禦寒品流行衣料家庭需品旅行用具應時運到二樓附設提莊部各貨廉價折扣上海線呢照碼七扣賜顧參觀一律歡迎

陳列種類 門市部 環球雜貨 化粧物品 二樓 綢緞毛皮 呢絨布疋 三樓 磁器玩具 唱片音樂

大連 町五五番地

# 德泰百貨店

代表電話四一八七番



# 殺菌止淋丸 一經服用 直達尿道 止濁定痛

本劑對於淋濁各症，可謂絕對有效，主治各種急慢性五淋白濁，以及由淋毒引起之合併症，如副睾丸炎，攝護腺炎，膀胱炎，腎盂炎，及女子淋病，凡他藥罔效者，服本劑無不立奏奇功，其主要作用爲殺菌，利尿，鎮痛，消炎收斂，止淋，服藥之後，直達尿道，如急性淋之劇烈症象，能迅速緩解之，即頑固之慢性症，概於一星期內，亦能漸趨良好，洵屬極優秀之治淋特效藥也，定價，每小盒巧大洋一元，中盒二元，特製大盒三元，另備說明書，函索即寄，外埠函購，郵費不加，但信件必須掛號，以免遺誤郵票九拆

奉天大西城門外電車站 英美大藥房啓



# 歐美生乳藥

此下奶藥不但生乳且能強身、補血欲肥兒、益母者、請服、（歐美生乳藥）方知言之不謬也

藥盒印有飛艇爲記（謹防假冒）

定價每瓶一元二角

總發行奉天鼓樓南 歐美大藥房西號



七世貢醫特效藥發明者張夢九

# 上痛膏 消痞散 嬰兒福

婦女經病 經期前後 孕婦滑胎 胎前諸症 赤白帶下 下部墜疼 腰腹作痛 保產無憂

消積化痞 面黃肌瘦 健脾養胃 平常嬰兒 腹瀉脾虛 肚大青筋 消化不良 日服一次

食積停滯 腹痛瀉痢 瘟疹瘡毒 呼吸喘促 驚悸失魂 嘔吐抽搐 一切時疫 咽喉腫痛

應診醫士 張夢九 鐵嶺滿洲

總發行奉天小西關 寶慶堂



# 瑞有氏黑色補丸

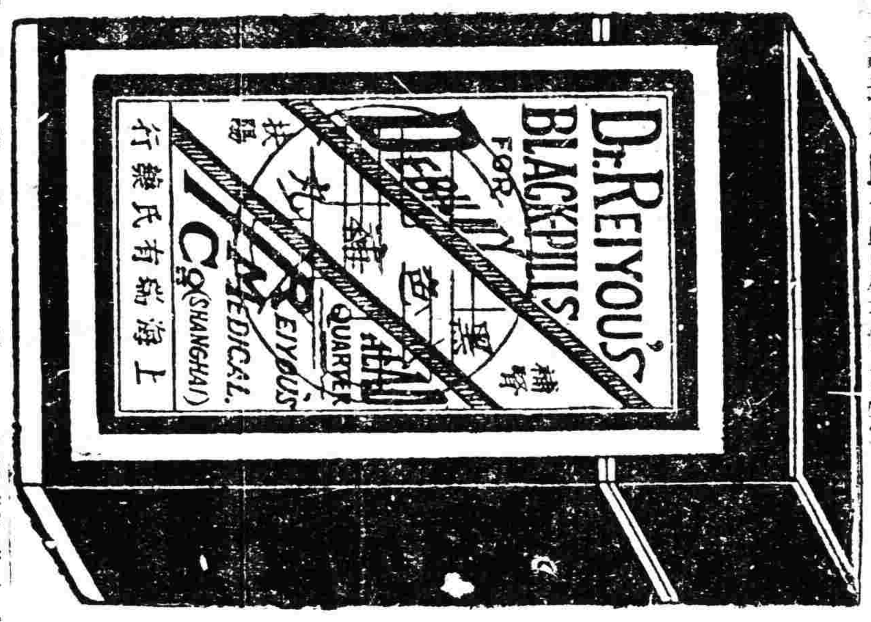

緊要聲明 啓者本行發行之黑色補丸十數年矣近來有等奸商仿造本行之商標魚目混珠凡購眞正的瑞有氏黑色補丸認記瑞有氏大醫生之「有」字

黑色補丸聖藥係，瑞有氏大醫生研究廿年，經驗宏富所合各藥效力偉大而性不猛，生精補血而體不燥，強筋壯骨固本扶陽使男女生殖器力增加，對於腎病可稱全球無二之補劑也，發行以來經中國政府化驗註册特許專賣，又經中美英日國醫學士證明，各大醫學博士醫院均皆贊賞，認爲補腎之聖藥，扶陽之良方也（主治男女貧血五勞七傷氣虛咳嗽先天不足，後天虧損，房勞過度，少年破身太早手淫過度，見色滑精，夜夢遺精，時叢潮熱，常出涼汗，精冷精清，子嗣艱難，自汗盜汗房事早洩，腰腿痠疼，形容枯瘦，小便夜多，年久的白濁或婦女之白帶及年久不受孕，凡由腎處發生各症，服之非常有效，強精固腎如無病常服體質強壯，精神充足，永保無腎虧陽萎之慮以免早老貧血體衰之患如患腎虛陽萎之人，早服一日黑色補丸則早得一日全愈，此藥性質和平，功效甚速，四季服之合宜毫無流弊，效力偉人百發百中，服一盒有一盒之效力服一打有一打之功效，患病購服一試，方知言之不謬

定價每打國幣三十圓 每盒三圓外埠函購皆可郵寄各埠大藥房凡經售西藥者均有代售倘無處購買祈將欵匯至總行或各分行購買立郵不悞萬無外錯

總行 上海英租界福州路八十二號瑞有氏藥行

滿洲分行 奉天馬路灣大紅樓 瑞有氏藥行 哈爾濱道外正陽街萬國車票公司院內 瑞有氏藥行



辯護士 法學士

# 田口純男事務所

（登錄事務取扱）

奉天商埠三經路（西門子裡） 滿電話五三五七番

事務主任 楠山貞助

事務員 清水平八郎

滿洲人事務員 元法院書記 劉仲侖 孫天民 李守先



# 養活身体全細胞 萬人恩物黑菲菌

能加強生命根元的細胞、促進消化吸收與榮養、所以德國古來作爲不老長生藥而愛用、現下歐美日本之治療界、莫不賞用、聲價殆遍全球、

我們從外界攝取食物，以作肉體之榮養，從口所入之食物，變成血肉，總得要幾多複雜的分解與合成之作用，譬如在口腔，則受唾液作用而變某種狀態，至入胃內，則食物中之蛋白質，即受一種分泌物，名叫「倍布信」之作用，即變爲「倍布頓」，更在腸內，受

## 膵臟

所分泌「特利布信」之作用，變爲阿米諾酸，始爲身體所吸收，他如脂肪，含水炭素等，亦莫不受類似之分解與合成作用，而起變化，然後始爲身體所吸收，諸如此類的作用，如欲在試驗管內見其成功，非加特別的高壓力或高熱不可能，獨在我們身體內，則不要特別的高壓與高熱，而能輕易達成如此微妙的功，殊爲令人驚訝，蓋因有上記之倍布信，特利布信等分泌物，即一種酵素去做幫助而已，

醫學謂之爲酵素媒觸作用，即以極微量之酵素，尙能將數千倍數萬倍量之物質起變化，而酵素自身，不見何等之變化與增減，

此項酵素，自何處來乎，是在我們身體組織細胞內所生成，然有兩種，一則服務於細胞內者，名之爲內生酵素，他則

## 分泌

於細胞外者，名爲外生酵素 均是不僅以消化爲能，且與吸收，排泄，循環，呼吸，及其他所有生活作用，有偉大之貢獻，所以如無酵素，則肉體之機能，雖一日亦不能維持，

我們肉體之全細胞，稱有四百兆，如云此個個細胞，皆是生命之元素，則可知酵素直是生命之潤滑油，凡我們患病或衰老之原因，皆緣此生命之潤滑油（即酵素）缺乏或支障之所致，像此貴重的酵素，在人體細胞內生成，已如上述，如一旦發生酵素之缺乏，何以補給之，殊屬問題，所可幸者，最近發見一種藥用菌，名叫黑菲，其中含有與人體細胞內所生成酵素同樣之成分，計達十數種之多，於是服用此物，以補酵素之缺乏，即所謂酵素療法，近時漸爲各國醫療界所注目，酵素黑菲劑，其成分雖在我們體內，仍爲生存，而起各種有益作用，是與從來化學藥物根本不同之重要點，詳言之，即其所含酵素，盡是活性，幫助體內之媒觸作用，不時有消化吸收機能，且其擔酬諸生活機能，使之活潑，所以能適合治病保健長生之三要條件，可知彼德國自古以來，作長生不老藥而愛用，決非偶然，

希臘醫聖希波克拉狄斯氏，曾於紀元前數世紀之昔時，發見黑菲之卓越効力，利用於治療，是記載於古文獻，爲人所共知，惟最近經日本東京帝國大學名譽教授澤村眞博士，創製一優秀黑菲菌劑，名叫「若素」，爾來因其藥効之絕倫，當時內外治療界，賞許，價日高一日，

黑菲菌體內，除具上記之貴重成分外，更含蛋白質，脂肪，含水炭素，磷，鐵，鈣，維他命A、B、C、D、E等，含量豐富，單就榮養劑地位以言，非他劑所可比，論其功勳，則能與酵素作用相協力，防止病衰早老之害，於是如取而活用，則亦非難事實現「四十五十歲纔是童」，

# 四、五十歲纔是童 老壯難以年齡斷

## 關鍵只在生活適否自然

如云「年歲四、五十纔是童亦不必謂之爲」及至八、九十始謂壯、」恐誰都以爲誇大妄想，付之一笑，亦未可知，

雖然，據某動物學者之學說，諸凡動物，可以生存其長成年齡之五倍，茲假定人生長成之年齡爲廿歲，則百歲壽命亦不難，又云四、五十歲纔是童，

### 荒唐無稽之談

言雖如此，惟實際上人生七十古來稀，欲享百齡長壽，是難之又難，

何以實際不能如其理論，蓋緣多數之人，渡其反自然的生活，致縮短壽命而已，如其生活自然而有序，則其人雖七十八十歲，可保矍壯者附上之青春，如反自然，四十歲即陷衰老，竟而早逝，

人之生命，是組織肉體的微小細胞生命之集合，已如上述，故老而益壯之人，緣由身體個個細胞，久保健全，反之其年未老而其身已衰之人，則其個個細胞，已失活力，不言可知，此項人，如服用黑菲菌劑，則身體各機關細胞，便回復原有之活力，結果可見

### 不老還童

已詳前段，關於早老之原因據近代細菌學泰斗梅朱尼果夫博士所說，『剝蝕人類壽命，是由便秘所致之腸內異常醱酵』，蓋糞便久滯於腸管中，即受細菌之作用，而起醱酵，發生種種毒素，多量毒素，浸透腸壁，移行於全身，刺戟各機關細胞，致起障碍與衰老，此時如服用黑菲菌劑，則其中所含之活性酵素，使作用於腸粘膜細胞，使之清醒復活，促進腸之蠕動運動，結果，不惟有整理便通之功，且能使全身

### 新陳代謝機能

翻然活潑，解消一切毒素，

## 救治疲勞之關鍵

操勞過激之後，得有相當休息之人，姑置不論，如連日勞働無暇小憩者，其疲勞日積一日，無由恢復，終患結核等可恐的疾病，世上不勝枚舉，運動家中，多患肺病雖似矛盾，然實由於此，則不得不注意者也。

惟此項人，如常服「若素」則因其中含有能成運動精力源泉之肯和可根，及能調節之而防精力減退之維他命B又能促進生活機能，加旺新陳代謝作用之活性酵素，故能速醫疲勞，恢復新精力，

# 八十老嫗 得却病

（秋田） 伊東喜一郎

（前畧）鄙人之母，本年八十歲，有一天外出，因不愼而患感冒未幾，併發痰疾，苦惱異常令人難堪，即在就近藥店，購來市藥，進她服用，惟事與願相違，歷久無効，且食慾減退，身衰日著（中略）年歲既高，更得此疾，不無恢復或難之感，雖則靜待天命，終須竭盡人力，經千思百慮之後，始想得一個

◎…良藥，是鄙人曾在報上所讀過之『若素』不容或緩立即派人購來一瓶（一個月份）給她服用，果然第二天起，日見得力，頑痰少去，便通轉順，全健康現已恢復十之八九，

鄙人親此偉大◎…藥効，信奉如神，不特勸母連服不斷，且每遇病弱親朋，必提此事，並勸一試…（中略）現在鄙家有八口，無一病人，（中略）是不外『若素』所惠感恩不忘（後略）

## 購買『若素』者須知

『若素』現由富有資力之三井洋行，向滿洲及中國各地著名大藥店，開始批發售賣，以廣招徠，各地人士，如就近不能購到此藥時，可致函各地方三井洋行支店，隨時購買，縱僅購一瓶，該行亦必加意包裝寄上，對於郵送負完全責任，蓋三井洋行，鑑於『若素』既具偉大的効力，爲謀愛用『若素』者便利計，特意出此犧牲的創舉，是以藥價極其低廉，只須費一元六角金票，便可服用一個月之久，殆非他藥所可比…—（記者附識）

再者，三井洋行各地支店如下，上海四川路三井洋行上海支店，漢口大平街漢口支店，北平東單牌樓總布胡同北平支店，天津日本租界天津支店，新京室町四丁目新京支店，奉天郵便局私書函第四一二號奉天支店，哈爾濱水道街哈爾濱支店，大連市山縣通大連支店，青島堂邑路青島支店，

此外大連市浪速町日本實業株式會社社支店，認定爲販賣『若素』之滿洲代理店，其他各地大藥房亦均有出售，



# 肺癆病特效藥 三那星

溶解臘質 殺盡癆菌

## 肺癆病之危險和難治

肺癆病之症象，爲發熱，盜汗，食慾減退，咳嗽咯血等，初起時第一期，肺癆完全形成，時爲第二期，肺臟形成空洞，爲第三期，肺癆爲最凶險之慢性傳染病，凡與人接近者，均有傳染之險，肺癆症，乃係一經傳染，即難治療，稍一不愼，每至轉入第三期，而至不可救治之狀態，

發見肺癆菌者，爲德國醫聖考克，證據於嬌嫩之肺臟，破壞人之纖維，此項肺癆菌，有一種特殊之抵禦力，能抵抗一切外來藥力之攻擊，蓋肺癆菌係中性脂肪臘質及抗酸性臘膜之外膜搆成，且肺癆菌侵入人體局部時，其四週被侵部份成頑強之皮膜，以阻礙血液通過，致使內服注射之一般消毒劑，因有之僅足治愈肺病中之單純症，如咳嗽咯血等及第一期之肺癆而已，終不可破壞其頑強臘質及脂肪性之外膜而使藥力直達於患部，以至其根本撲滅肺癆菌，以達完全治愈第三期肺癆重症的目的！

結核病原菌發明家 考克博士小像

# 肺癆病特效藥三那星。新發明

二十世紀唯一無二之肺癆病特効藥「三那星」其第一主要成分即在溶解肺癆菌之直酸性臘質及脂肪性之內外膜，並軟化其結節，使即時配合撲滅肺癆菌的，其餘成分之藥力，深透於患部，亦莫不克奏其功，三那星治一二期肺癆，無不藥到病除，故三期肺癆，醫無不爭相採用，或視爲治療第三期肺癆之特効劑，自有史以來不可解決之肺癆症，從此隨有救星矣，聞最難治之第三期肺癆，三那星出世後，各國名

## 三那星之試驗及功能

三那星在中國，已經中央衞生試驗所化驗證明，藥性和平，絕無任何禁忌及副作用，四時適宜，老幼可服，中國之患肺癆病者，比較全世界各國爲最多，現有三那星特効療肺藥出世，實患肺癆病者之一大好福音也，將其試驗功能略述如下，

一 設於試驗管中，實驗「三那星」之藥力作用，則一分鐘後，癆菌皆消失其抗酸性，至三分鐘後，則此肺癆菌完全殺滅無一倖免，

一 依動物試驗，則發見三那星能滲入結核病竈內，設竣查其病竈內潛伏之肺癆菌，則喪失其抗酸性，此足證明其蠟質之完全溶解矣，

一 如肺癆病患者內服「三那星」一星期左右，則立見咯痰之減，體熱之下降，心身愉快等狀態，

一 更繼續內服「三那星」達三十天至六十天以上，則續見體重之增加，食慾激進，一切症狀，逐漸緩和，終達其同天然治之偉功

# 價目

每瓶一百二十片可服十天定價大洋十二元

每料六瓶可服六十天定價大洋六十元

上海仁記路三十五號美商愛世開洋行獨家經理

奉天鼓樓南五洲藥房內 哈爾濱道外正陽六道街口 美商愛世開洋行

# 新貨運到

本行倉庫燬於滬變，來源不繼斷貨多日惟愛護肺癆病家，便於索閱療養指導書時雖廣告照常刊登，無從發藥爲憾，起見新貨運到，請向就地藥房購服荷叨

# 長篇小說 地角（續）

吉屋信子著　笳嘯試譯

## 四十一

—不—怎麼—這邊—……

呵是欲早拜見的—

這邊都很好……

……什……

……再呢……

……呵呵……

這雖是誰都能用的言詞。但在這位夫人的唇中通過在電話機前響起的流動是婉麗的聲音。像什麼輕快的小曲般的—

那優美夫人打完了電話。又響起衣褶的聲音往里邊去了。此時。以先的那個僕役又來了。向夫人鞠躬問。

『關先生。志賀先生今天往那處去了？』

『志賀先生麼是迎接他的爹爹去了呵。』

是夫人的回答。

『呵！是麼！』

僕役又行了禮。從夫人旁邊走去。到直子等的面前。夫人又呼喚着。

『什麼事？找志賀先生？』

『現在是有客要見呵！』

『不一時就回來了。現在是兩點鐘呵。到品川有一點三十二分的火車他的爹爹就來了。』

『呵。是呵。請稍爲等待吧。』

僕役如此向直子綠說。

『請進內等候好麼。』

夫人向直子與綠以目作禮的靜穆的說。

直子赧恥的。

『是。謝謝。』

說着這樣恐縮的話。

『姐。是可以等候麼？』

綠小聲向直子問。

『請進來玩一玩』

僕役親切的問着。直子羞慚的以爲自己像小孩子似的等待着。綠最先進入了。

此時那夫人的姿影遂在走廊下消失了。

由於僕役引導着直子與綠從曲折的走廊走到客室去。

姐妹二人一同的在客廳里。僕役拿出坐褥綠坐下了。

直子推辭的還是熱懷的垂着袖子。

綠望着壁上掛着山水畫。是活氣的白色的木蘭花。是很有趣味的。

僕役由外端進來菓子。

綠俄然正襟危坐的在褥上。

在僕役出去取茶的時間。綠垂首的微笑。

『姐。志賀先生有這樣的房屋。是持有相當的勢力的呵面對于我們又這樣的有敬意的看茶等的招待。』

綠指顧着菓子碟里擺着的很多的栗饅頭的菓子。

## 四十二

『唔』

直子沉默着少言。

『姐姐爲何像貓似的？是恐懼這樣的房屋麼？』

『什麼。雖然不是因爲這個。而在這居住就要想起以前的母親的生活的呵。』

直子羞澀的小聲的說。

綠聽着姐姐說這樣的親密的言語。寂寂的擊打着心胸都又陷入於沉默的狀態中了。

二人如此沉默的互抱着各異的勢眞的心里在坐着。不一時。像有人來了似的起了一陣足聲。

『是志賀先生吧！』

直子立即改變姿態的說。

前的是志賀先生推開了格子門去入進來。

是穿着羽織品的衣服。包着肥廣的身體。他是個令人可佈而孔的肥胖的老人。後攏右半白的頭髮。稍在前面分梳着。眼眉也是半白的架着金玳瑁的目鏡。用銳利的眼光投在直子與綠的身上

（未完）

# 婦女週刊

歡迎投稿

# 評少奶奶的扇子

（芙蓉）

上週女青年會舉辦同樂會中所演之新劇。『少奶奶扇子』。有人譏爲舊作品。描寫情況與現代不合。換言之也就是寫實派之劇。最易過時。彼時期之描摹。時過境遷。當然與此時期不同。

然此劇則否。乃卅年以前英國王爾德原著。經洪深先生改譯。彼時因極享盛名。而至今仍膾炙人口者。因其描寫不僅社會之惡狀。并及人類生性之弱點和盤托出。夫社會惡狀隨潮流而變幻。唯生性之弱點古今中外大致相同。我國現代社會之矛盾情形。恰與此劇吻合。

劇旨大意。勸人忠恕厚道似絕無心肝的墮落女人。觸發天良後能作出光明磊落成人之美的事。志潔行端的女人。一念之差也有墮落的可能。可是人一經墮落。即難見容於社會裁制處罰還是小事。只有良心的自責是最不堪的。

記者是青年會的住客。與張幹事又有深切的友誼。當然對富於犧牲性的遊藝會。要盡力幫忙。除去執行剪票職務外。風雨之夜。是無緣領略少奶奶扇子。也僅僅見到一兩幕。批評是談不到。不過寫寫實罷了。

此次之導演員。爲欒淡宜先生。欒君對舊劇極有研究。在律南開校時 有執新劇 牛耳之聲。劇內扮高同。念白之急緩舉止之生動。眞有化龍點睛之妙。

飾少奶奶者爲劉藝丹女士。亦端莊亦秀麗。對辭流利。表情逼眞。處處都能現出道德高尚的身分。惜其不熟國音一官話。念白用當地土話。爲美中不足耳。

劉伯英—乃趙廷訪君所扮。英俊瀟洒。精明中深帶放肆色彩。對少奶奶表白愛情的一段言辭中更活畫出一個追逐女性的惡少情景。

尙書民女士。飾徐子明。儀容談吐。儼然男性。毫無脂粉氣。表情之靈活。幾無可指。尤其是第四幕向金女士怒下逐客令以及少奶奶令其看汽車。猶豫不欲去的情狀。更精彩絕倫。

陳太太即潘王奎君扮飾。濃裝艷服。恰稱一個已老徐娘虛榮勢力的女性。囑其女應付多錢的王昭。已証出其高攀自欺的身價。向少奶奶洩露子明與金女士隱情時。聲形描摹。引起觀衆無限美感。博得翩楚苗員之好評。眞不是偶然的事。

邵鐘聲君扮吳八大人高拙鈍稠態狀態而 又妙語解頤。如『…金女士再這樣半睬 不睬的那我自好向他求婚啦』譏男性之鄙賤。於不經意中用滑稽口吻道出。給金女士捧扇子。必謹必恭。唯唯諾諾。拜倒石榴下之痴醉情狀。簡直將闊老買笑的渾充。背影。描摹得畢露無遺。

柳寄千君飾李不魯。能用清的音調—矛盾的言詞。將社會的矛盾弄得不可捉摸。例如談跳舞。倏而東倏而西暨『閱歷者』就是一個人過失罪惡的別名』等。其說白與 表情同臻完善。

金女士。係張維祺女士所扮態度大方。發音清晰。唯表情欠安。其餘角色尙可順去。均係不重要角色故從略。

圖即少奶奶的扇子全體講演員合影

# 悼艾霞女士

—時代女兒的燬滅—

（錢台生）

悄悄地。悄悄地。流着眼淚。悄悄地。悄悄地。倚在她大姊的手邊。

『人生是痛苦的。現在我很滿足了！』

悄悄地。悄悄地。流着眼淚。悄悄地。悄悄地。一縷青烟的飛走了。

有人說。艾霞生活很浪漫。有人說。艾霞人很坦白。豪爽。有人說。艾霞文章寫得不錯。有人說。她自己編劇自己上演的『現代一女性』。便是代表她對於戀愛的供狀。

浪漫麼？坦白豪爽麼？那麼年青。那麼熱情的姑娘。他因爲『人生是痛苦的』便悄悄地躲開了苦腦。埋葬了哀怨。悄悄地以自己『滅燬』爲『滿足』的女兒。像一朵輕灰。像一片白雲。悄悄地飛走了。

我初次會見她。是去年秋天均中西大藥房的廣播電台上。她那時的裝飾很華麗。—我記得她是在燙烙的頭髮上。紮了一梗寶藍的綢帶。身上是一件彩花的綢旗袍。底下是光腿赤脚。一雙繡花的高跟鞋——人看上去很活潑。很有精神。

我們是初次會見。她卻一點也沒有忸怩女兒的態度。她在播音室裏出來我問她要她的演講稿。她一定不肯。說『不行！不行。』

最近僅見她。是在陽歷元旦。四馬路石路同興樓上。黃天鵬先生宴客的那一天。這一天她給我的印象。的確很異樣。看上去。她好像是很隨便來赴宴的。身上穿了一件皮大衣。短裙。絨線衫。籃球鞋。臉上脂粉也沒有搽。人也愈顯得消瘦憔悴。我當時便說。

『怎麼艾霞這樣憔悴？』

她。坐在席上。話也不打說。有人問她話。她也打不起精神。這時代的女兒。至少。總是爲着什麼在苦惱着吧！

爲經濟？爲戀愛？

不能衝破這時代苦悶線下的女兒。你眞的祇有『燬滅』了自己？你眞的祇有『埋葬』了自己？

燬滅時代的女兒。—誰聽見你的噩耗。誰都不是心頭一跳？

人生是痛苦。人生是欺騙。誰不是這樣說呢？

你像輕灰。像白雲。悄悄地。悄悄地。在燬滅的時代裏。悄悄地飛過去了！

艾霞女士遺影

# 化粧是否應課稅？

【新居格原作李世昌譯述】

新居格先生鋒利地宣判了化粧的罪狀。他指出化粧是欺瞞是虛僞是抹糊自然底本體。這意見多少是有着他現論底根據。譯者把他介紹來的用意雖然一方面是歸了報告給這里底婦女以這樣的消息。在另一方面。還是盼望這一問題能成爲諸位女朋友熱烈討論底題目。因爲把婦女日常生活裏不可少的一件事底是和非弄清楚。絕不會是毫無意義的。至少譯者是這樣期待。

（譯者附誌）

一、

有一天。我坐電車。一位一位妙齡的姑娘。不到坐位。就立在我的眼前。這給我一個仔細觀察玉容的機會。那女子的眼。是施過了手術。增加了嬌媚。眉毛是畫過了的。兩片嘴唇染得分外紅。至于臉上擦粉不消說的。在那時我心裏這樣想。這纔該是値得世界的女性們憤慨的了吧。我在那時就覺得要向女人徵收化粧稅的話。不是不應該吧。

二、

課稅不是沒有根據。因爲把臉的自然性加以粉飾。那便是虛僞。把臉弄清潔。已足增加秀麗。然而用化粧變成一個令人看不透的魔鬼。這是欺騙自己和別人。這便是我理論底根據。

人類默認女性底這一欺瞞。已亘十數世紀。不。還要在以前。即人類創生以來。人們不但不把這事當作虛僞。甚至把他當作女性特有的美德。不曾有一人起來指摘這不可赦免的欺瞞。而我卻願意作個人類創史以來最峻烈的審判官。在這事指出女性底化粧。構成了欺瞞底罪狀。女性女性們呵。我願意知道你們對我的話抱什麼感想呢？

三、

唇上的自然薄紅的顏色比較施以口錠。美麗許多。但爲辯護化粧。也許要有人這樣說。藉化粧來消除不健康的顏色。變成健康和秀麗。是對人的禮貌。那我要回答。保護你的健康和生活底規律化。應該求之於醫學的方法。不應藉化粧希圖敷衍的。但在藥用的意義上化粧不是欺瞞。是可以允許的例如在病後期間女性若加以修飾即感爽快者即是。這樣說來在將來的美容院應是病院之一部。在病院中應特設一個美容科。眼在眼皮膚底色澤在內科或皮膚科……

四、

在將來一定會有理容院澡塘與醫療設施連到一起的時代但這是施設的問題自當暫作別論但也應留意在所謂化粧之中可以包含一些被視爲欺瞞乃至虛僞的要素但把這一點當作摸糊自然本體底犯罪行爲底倫理觀念。當然亦須發達。所以於其把這稱之爲女性底化粧問題倒不如說這是在正直與眞實中的一個方向。這併且和人類底正當發展過程完全一致。

# 比國黨部婦女收養奧國孤兒

白魯塞爾電訊 比國社會黨婦女部今日通告決議。對奧國姊妹作勇烈之奮鬥。表示敬仰。並宣布擬收養奧國革命之孤兒。藉盡微責。

# 美國婦女運動 妻權復興

得克薩斯Taxas州的Marell女士最近以對抗大總統羅斯福氏的產業復興法N.R.A的意思提出了妻權復興法案。

# 從愛情到友誼

在每一個人生階段中。各個人的內心。必有一種中心的憧憬。以鼓舞他們的生命的熱力。否則。如果精神上一無慰藉。對於人生必致索然無味。因此感覺方面也麻木不仁。結果是發生神經病或精神病。甚至竟完全消失其『生的留戀』以造成『厭世』的動機。

對於這種『中心的憧憬』各國人往往有各種不同的追求的動向。但就一般的趨勢說。少年人大概傾向於愛情。中年人傾向於事業(或學問。藝術等)老年人傾向於宗教。這裡想來說說關於『愛情』一方面的話。

『飲食男女。人之大慾』愛情的安慰對於人生原是必需的。尤其是血氣方剛的青年人。但我們這宇宙。是『多元』的。人類的生活。也是『多元』的。有『智』的生活。有『情』的去活。有『意』的生活。有『靜』的生活。有『動』的生活。有『羣』的生活。有『美』的生活。有『愛』的生活……現在有若干青年對於愛情的追求。似乎太熱烈了這對於整個的人生。實在是不很調和的。在『羣』的立場上。我要來提倡『友誼』生活。以代替一部分的戀愛生活。

我們如果精密觀察人類的環境和心理。平心靜氣地說。友誼生活實在比愛情生活妥善得多。

第一。天下決沒有『自由戀愛』這一回事。但『自由交友』是可能的。我們知道。厭舊喜新。是人類的通性。男女間的戀愛關係何能例外也？所以。一個人決不會永遠戀愛着同一個異性。所謂『天長地久』『百年好合』『山枯海竭』『此情不渝』等等。完全是夢話。在戀愛的結合中。有性的關係。和婚姻關係的存在。因此。在社會學和優生學的見地上。戀愛如取『雜交』的方式。對於整個的人類是不利的。『雜交』既不能成立。離婚。結婚無論『自由』到何種程度。戀愛之成爲『終身大事』是必然的。可見戀愛的生活。對於社會的法則。入類的環境。是不適應的。友誼的生活則不然。知己相逢。立成莫逆。志趣不投。隨時可以絕交。對於社會的秩序方面。人類的健康方面。都絕無妨礙。

第二。天下決沒有十足美滿的戀愛。但在友誼上却比較可能—人。是極端複雜的有機體。思想。感情。志趣。性格體質。……各人有各種不同的表現。所以沒有人能夠找到一個安全同自己的一切互相契投。互相溶協。互相適應。互相理解的愛人。固然。戀愛的內容不過是性的追求而已。但戀愛的結果既是同居。則在日常生活中。兩方面的全人格不可避免地會互相暴露起來。不可避免地會發生密切的關係。不可避免地有友誼生活的存在。這時候。兩方面必有若干部分的隔膜。試想朝夕相處的一對所謂『愛人』。在許許多多地方竟是『各自衷腸』的。這是多少不幸福的事啊！另一方面。在友誼的生活中。則有補救的辦法。那就是對象可以不止取一個。**而在他們的全人格中。各捨其異而取其同。合其全體。就成一整個的友誼。**這辦法顯然是不適用於愛情生活的。即使可能。也還待我們來提倡。來討論。在目下。所謂『三角戀愛』『四角戀愛』等等早已被一般人寫成種種鄙陋的。罪惡的形態在一般人的心目中。已不復是『聖潔』的面目的。

總之。愛情生活是兩性的結合。而友誼生活享是個性的結合。人類在性的要求以外。一定還要謀個性的發展愛情生活受時間 因空間的限制 倘如上述。有時在事實上更多不可能的地方。仍分時間。空間兩方申述之。

一。時間的限制。青年時期性的追求最爲熱烈。一到老年危衰情弛。性慾消失。則愛情的結合。簡直不可能。至於魯男。石女等性的畸形人。更不必說了。

二。空間的限制。愛情生活幾乎完全是肉體的結合（如果有靈感的結合發生—。則已進展入友誼生活。不復是單純的愛情生活了）所以對象限於異性而必須是接近的。友誼的生活則大都是靈感的結合。不但不限於異性。而且兩個兩不相識的人也能藉書信的力量結交起來。

以上云云。並不是『反戀愛論』我以爲戀愛是必需的。但決不是人生唯一的目標。現在青年們的戀愛熱太狂了。而友誼空氣則非常薄弱。這種人生觀實在是不調和的。其實。友誼也是『愛』的一種。這是從『羣』的立場上出發而已。林覺民烈士致他愛妻的信上說『吾推吾愛汝之心愛天下』這是比較偉大的愛！

# 新刊介紹

刊物　婦人與藝術

地址　日本東京市京橋區槙町二丁目五番地

內容　映畫、音樂、美術、修養、誠文藝百般之寶典

編者　日本名家多人執筆。該刊物係雜誌實近代女性唯一之好伴侶有。近代稀見豪華版之譽。

# 世界婦女參政之比量

自十九世紀末葉以來。世界各國婦女。都想在政治上有與男子同等的地位。所以各國婦女大都以獲得參政權爲解放運動的先決問題。茲將先後獲得參政權的國家。列舉如下。

| | | | |
|---|---|---|---|
| 澳洲 | 一八九三年 | 芬蘭 | 一九〇六年 |
| 那威 | 一九一五年 | 丹麥 | 一九一五年 |
| 荷蘭 | 一九一七年 | 蘇聯 | 一九一七年 |
| 英國 | 一九一八年 | 德國 | 一九一九年 |
| 匈牙利 | 一九一九年 | | |
| 南美 | 一九一九年 | 美國 | 一九二〇年 |
| 波蘭 | 一九二二年 | 瑞典 | 一九二一年 |
| 加拿大 | 一九二一年 | 希臘 | 一九三〇年 |
| 西班牙 | 一九三一年 | | |

至於法國。日本。意大利。瑞士。羅馬尼亞等國的婦女。雖在社會上已有相當的地位。且亦不斷運動着 政權的獲得。但終未得諸執政者的容許。

# 關於女性

（芙蓉）

光明磊落是男子的本色。苟且是女性的特長。愈是下賤女人。愈會說光明話。每天串店作宿。反而說是獨身主義者。

× × ×

僅能在一個小範圍裡立足。就趾高氣揚。儼然女界偉人。一經接觸。不過是個借某種勢力的不學無術者。或且不乏曖昧小史。魚目混珠。很足影響於女界的尊嚴。

× × ×

本刊最近。老是不斷的有女性質問。成版時她們作品的位置不合適等牢騷語。憶在滿報時。金編輯長自己作品。永是用小號字標題列於下端。而他的名士聲價。毫無減損。

× × ×

社交自由。本屬正當。爲麼竟藉口『戀愛神聖』而甘心作妾。一方奪人所愛。太無人道！一方造成多夫。破懷法紀。

× × ×

見到許多女人。讀不到幾年書。就要目空一切了。對婚姻的選擇特別苛。至少也要方帽子學士位。呵！難道和同度程男性結合。就無光彩嗎？看看自己配不配八兩對半斤。

# 編者代郵

郝讓先君。函悉本刊照片限定女性品學兼優或有一技之長者。男性照片恕不收受泪尊著長篇稿件限定三千字左右須一次寄來。以便酌刊。唯最近期內。積稿頗多。能否披露未敢奉覆。


# 銀両聲明廣告

啓者本公司所分設南北省及外埠之各枝行均無權以本公司名義在外賒取貨物揭借欵項及與銀行銀號或錢莊立摺以銀兩往來等事因各枝行所有應沽之貨物統由香港總行供給而枝行日用所需亦俱發現欵交易之故也至於揭借欵項之簽押權祇有總行之 馮君福田 馮君偉成 梁君應權三位執行而已否則一概無效計枝行所有之圖章亦不過係收貨項現欵收貨項匯欵收貨項担保銀信及蓋發貨單所用而已實向來不設揭借銀両之圖章也倘有以銀両輕信各枝行無論其經手人爲該行之司事或平常夥伴俱屬個人之私交易概與本公司無涉縱以本公司名義或蓋該枝行圖章立單揭借或担保等件均作無效還有各埠之平常代理或總代理亦非公司資本所做之生意如有與人銀両轇轕則與本公司更無關係焉先此登報聲明以免後論

香港 廣生行有限公司 總行啓

奉天鐘樓南
營口東大街
哈爾濱正陽大街

廣生行有限公司啓

# 利比兒

## 五淋白濁 滅菌至烈

**利比兒効力絕大 服之次期便爽快 至第五日効可徹底**

特製利比兒奏効最爲神速爲現代治淋藥中之首屈一指者日本內地自不待言雖海外諸國到處莫不博得絕大之信用服用特製利比兒後使淋菌戈諾克根恰等注熱水然依化學的最微妙配製之內服藥故大牽吸收於腸之粘膜內旋至膀胱變爲强力殺菌性之尿將菌隨殺隨排結果使迄今憂鬱之患者比及次晨覺有莫可言喻之爽快藥効之說明與其費千萬言不如聽徑驗者之一語或及身試服此藥五日而愈

**本劑之特徵**

一、服藥之次晨尿變藍色且排泄帶利比兒强烈之臭氣同時自身感覺不可言喻之爽快經數日後可得無上之歡喜

一、從前在尿道內繁殖之無數淋菌爲藍色尿所完全殺滅與尿一同排泄体外是以如用法麻煩且有危險之自家洗滌法絕無施用之必要

一、特製利比兒之藥効爲使之確實認識起見可取服藥後之尿請求專家用顯微鏡檢查最爲捷徑蓋服藥後尿中淋菌逐日殺滅之現象在顯微鏡下可以具体觀測足令患者滿足

一、凡由異國人種而傳染之病毒具有猛烈性尤爲頑固故普通治淋藥毫無寸効惟特製利比兒對此猛毒性淋菌有完全滅絕之功効極爲顯著

**洗滌之危險**

凡患淋病之人必欲一度洗滌尿道不知必貽後悔茲將洗滌可懼之弊害實例畧示二三

一、因使尿道分泌之膿及推入尿道深處逆侵睾丸忽起睾丸炎恐致發腫疼痛發熱等症使身体感不能動之苦痛

二、患者之尿道既甚糜爛更注入藥物則尤與一層之刺戟是以排出膿汁及較前更多甚至排出混血之尿

三、膠皮管及點滌器挿入於已爛之尿道誤傷尿道血管致出血或濃之人亦將有所聞

四、藥物注入尿道其勢過激將淋菌一併推入膀胱內部致起淋毒性膀胱炎膀胱加答兒等症卒至不能恢復原狀之人以屬不少

以上自家洗滌尿道有害而無一益効果微弱請加注意爲要

大阪市東區南久太郎町二丁目
發售本舖 竹村製劑所
日本滿洲海外到處藥店皆有販賣



# 招生廣告

本科（晝間部）

一、招生額數 約五十名
一、學科目 日語、漢文、英文、簿記、算術、珠算、商業實務、日文打字、滿文打字法、制經濟
一、卒業 三年卒業但願入日本中等學校者修業一年特爲介紹
一、教授時間 晝間每日五六點鐘
一、學費 每月交納學費壹圓五角制帽制服費共計拾八圓書籍等費一年六圓二年拾圓三年六圓
一、開學 陽曆四月二號
一、入學資格 高級小學校卒業以上及有同等學力者自十四歲至二十五歲者
一、入學試驗 漢文、算術、口試、陽曆自三月十四號至十六號行之
一、報名手續 先閱簡章再填具報名單交存像片交納報名費金票壹元五角交閱卒業證書或卒業公函同等學力者只報學歷
一、報名期 陽歷三月十二號截止
一、宿舍 本校無有宿舍學生自覓店住

日語別科（夜間部）

無制限
日語
初級一年高級一年有相當二年學力者得入高級但高級生不足三十名時或有取消
夜間每星期八點鐘
陽歷四月二號
報名費金一元每月金一元故報名時共交二元
無論男女並無制限
無
繕具願書
陽歷截四月二號止
無
有

奉天同文商業學校校址 奉天小西關赤十字病院前



治淋名藥 哈郎丸 濁淋
大連 順和公司

腦欣



# FUKU MONAL 福・モナール

阿片モルヒネ 其他鹽類中毒治療新藥

**鴉片海洛英等已成癮或趨癮途上者之福音**
─福嗎那兒之偉功─

嗎啡鴉片海洛英、克碘、孥兒克崩、巴者那兒、班特崩克開因等中毒固人人所知不待贅述、而其結果或成廢人、甚至奪其寶貴生命、兼有陷於破產累及家族者、傷心怵目莫此爲甚、舉目四矚其實例不勝枚舉、爲脫此悲慘計惟有趁早用眞實解毒劑以期與嗎啡類絕離、而其最著効及合理之解毒劑、首推福嗎那兒之注射、如慢性中毒患者應用福嗎那兒、自可於極舒適中底於痊癒而其作用、因有特續性、如禁斷症狀、亦被抑制、緩集發現、注射次數與用量得以與時遞減即可早占勿藥矣、如中毒程度較輕、祇消三五回注射即能全癒其中毒已深者亦以廿次以內即可全治、

包裝 皮下 二cc 五管 十管 二十管
　　 靜脈 五cc 五管 十管 二十管

文獻進呈

製造元 順天堂醫化學研究所 大阪市浪速區蘆町三丁目九六
發賣元 田邊五兵衛商店 大阪市東區道修町



# アスモン錠 阿斯門

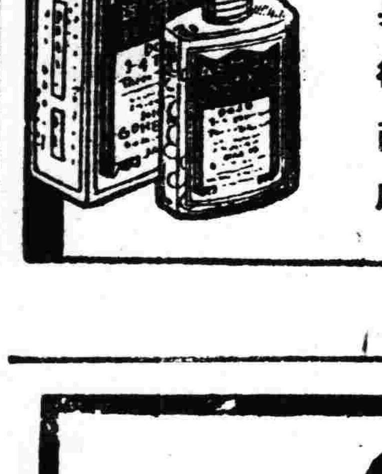

**喘息與一般咳嗽鎮靜劑**

阿斯門者係古來名醫蒐集爲和汗藥中祕藥之藥用植物採其最有効成分加以各種研究試驗之結果於特殊製鍊中抽出其全主成分而成一合理的治療劑而其粉末與注射液供與醫界自發賣以來蒙各界賜以好評更試發賣錠劑製劑以充大衆家庭常備藥不意又得大衆之稱贊不偉對一般咳嗽可立臻奇効尤因阿斯門主成分中含有發溫與保溫之特種反應作用故對傷風感冒尤有卓効之良藥頗蒙各界愛用云

五十錠瓶 一、〇五
一百錠瓶 一、六〇
此外有粉末、液劑、アンプ注射劑
奉贈文獻

製造元 順天堂醫化學研究所 大阪市浪速區蘆町三丁目九六
發賣元 田邊五兵衛商店 大阪市東區道修町三丁目

# 小孩專門之傷風發熱藥

# 歐音

歐音保適合於嬰兒之体質而用高貴靈藥所配成並無副作用且容易服用即使雖服用少量而大有神効

歐音專治小孩之所有傷風發熱、麻疹、肺尖、百日咳其他一切之熱病等均有卓効

定價 二十錢、三十錢、五十錢、一圓
各大藥房均有發售

發售處 大阪東京 丹平商會藥局
代售處 大連 寶業會社



# 赤玉牌葡萄酒

精力衰退不眠症
神經衰弱等病
服之最佳保養身体
朝夕飲此赤玉一杯
久而久之必奏快癒、

補血 强壯 葡萄酒

# 患腦溢血、中風症者、或年逾不惑者、不可不速服 海草精劑 海貴來

年逾不惑、謂之壯年、大則支配國家興亡、小則左右家門隆替、然一利此重要時期、多數人士則未老先衰、全身動脈硬化、心肝腸腎胃膽均皆委於老衰、而活動力、精神、忍耐性、性慾、理解力等亦顯有減退之勢、於是易發腦溢血、中風、狹心症、尿嗎啡、腦充血等症、往往瞬間喪命、不然亦爲終身廢人、不能再於社會活動者、比比皆是也、而此原因出乎酒毒、楊梅瘡、香烟毒、鴉片、嗎啡、高根中毒、白濁淋、肉食過多、心神過勞、腎臟炎等者、佔其多數焉、

海草精劑**海貴來**聖藥對於上列諸症不單有豫防於未發之特效、亦爲根本治療之最優聖藥、一經服用、軟化動脈、使血液循環舒暢治療一切老衰徵候、由腦溢血、中風症而致半身不隨者、可恢復其起居動作之自由、亦可恢復一旦老衰之精神、性慾、腦力、忍耐性等而尤値特筆大書者而彼由嗎啡、高根、酒精、鴉片中毒而起之腦神經異常及心臟衰弱等亦可望逐漸恢復之一事也、「海貴來」效驗如此神速藥性王道、有口皆碑、宜乎不獨在日本銷售極旺、亦爲寰球唯一無二之最新良藥、凡美國、中華、坎拿大、星加坡、爪哇、檀香山等各國大藥房、均爭先恐後經售「海貴來」、以期貢獻於患該症者、可見「海貴來」之無上眞價値矣、

藥價
壹百九拾貳片（可服八天）國幣二圓、四百零八片（可服十七天）國幣四圓、六百四拾八片（可服念七天）國幣六圓、壹千貳百片（可服五拾天）國幣十一圓、貳千四百片（可服壹百天）國幣貳拾圓、四千八百片（可服貳百天）國幣參拾五圓 寄費國幣貳拾圓每瓶加洋國幣四十五錢

各地藥店均有出售即至鄰近藥店購買是荷

日本東京市本鄉區菊坂町五十二地番
日本總發售處 河合洋行大葯房

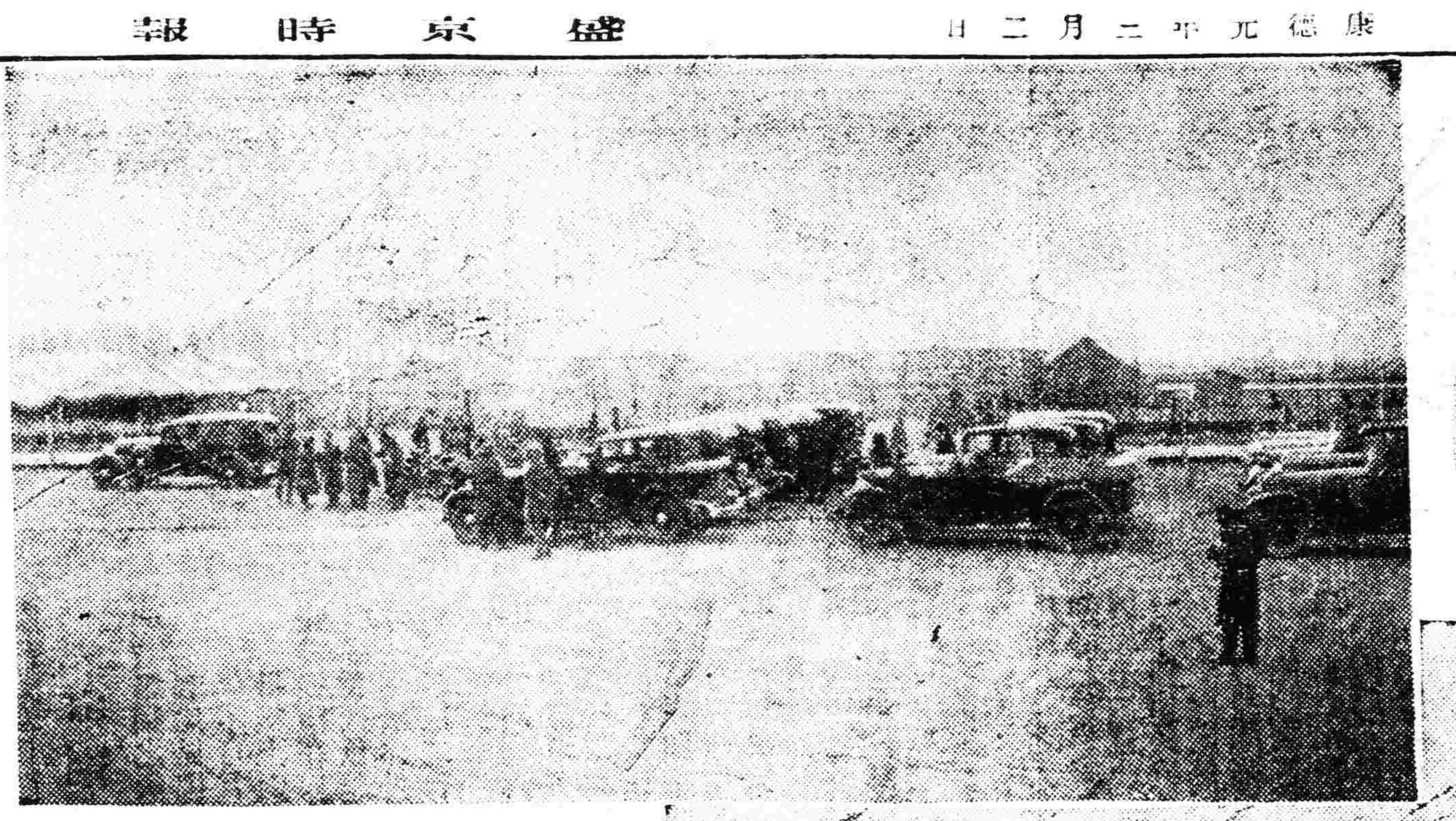

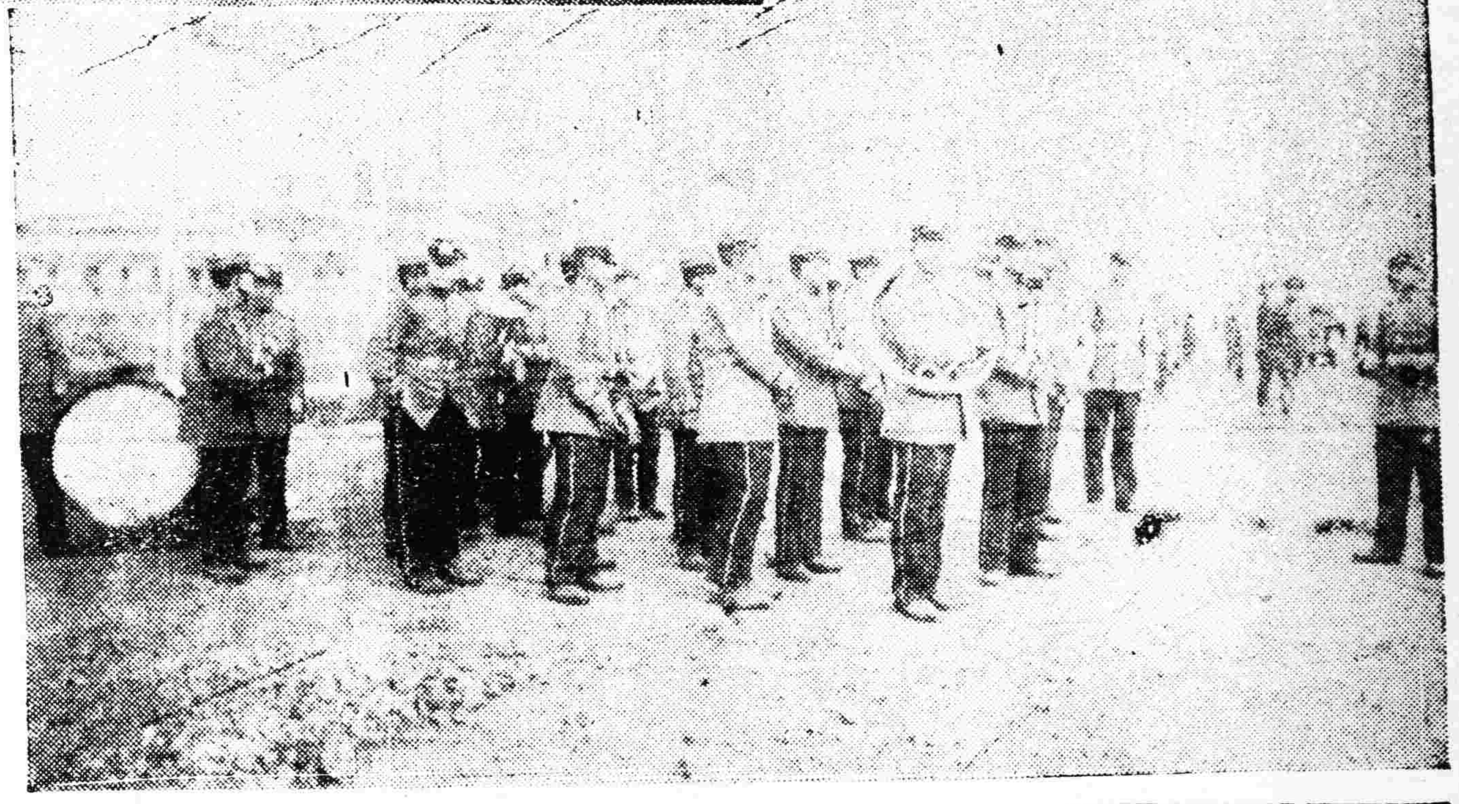

## 寫眞說明

上右　御乘車出宮廷正門
上左　郊祭塲全景
下　在大同廣場之軍樂隊

# 建國理想（續）
## 及王道國家的帝制

就是孔子諸大聖大賢、儒教的實行者、就是堯舜禹湯文武周公諸古帝王、在三代以前的時候、王道是非常的暢行、古時人類的道德、也是非常的充滿、可見得王道主義與君主制度、是具有連帶關係的、非採取這種制度、就絕對不能夠推行我們的主義、所以自民國推翻帝制以後、就把我們幾千年的道德文明、完全破壞、同時就造成二十餘年的靡爛結果、大概稍有眼光的人、總能夠所白這是甚麼原理吧、這不是一個極好的比較嗎、凡是國家最重要的政教、就是綱紀、綱紀成立、國家就自然興旺、否則綱紀掃地、那就國不爲國、家不爲家、也就不成爲人類的世界了、綱紀是甚麼呢、就是三綱五倫、表現於外的、就是禮義廉恥、發揮精神、就是忠孝大節、大綱不振、人紀不立、國家雖然強盛、而沒有一種仁愛和平的氣象、這終久是要失敗的、所以要實施帝制、纔能夠振立正綱、大綱旣正、萬目自擧、民爲邦本、本固邦寧、君主制度成立、纔可以固本安邦、定名分、別尊卑、領導全國的人民、走上一定的途徑、由孝親忠君而達到博愛親仁、由正心修身而達到齊家治國平天下、這纔是眞正的王道國家、這纔是原有的文明道德、歐西各國的人類道德、所以遠不及我們東亞的原理、就是只有博愛、而沒有倫常、綱紀只有夫婦的情感、而沒有父子君臣的關係、只有國際民族的思想、而沒有世界大同的精神、這就是他們知識簡單和心理偏狹的弱點、所以在科學物質的方面、無論發達到任何程度、總出不了人我利害的範圍、機械務求其便利、而人們的生路就愈減愈少、武器務求其精工、而戰爭的恐怖就日甚一日、最可怕的就是無論多大的都市、可以於幾分鐘之內、化爲灰燼、所以造成已往的世界大戰、以及今日的經濟恐慌、等等不景氣的狀況、他們的國家、固然是很强、但是人民負擔并不減輕、物質的享受雖然舒適、但是生活的壓迫卻是更重、至於精神方面、尤其是枯燥無味、完全是機械式的、天倫之樂、簡直可以說是無有、這根本的原因、就是王道與霸道的分別、易經上說的形而上者謂之道、形而下者謂之器、王道是形而上的、科學是形而下的所以要實施帝制、就是要實行王道、這是多麼急切正大而有意義的政策啊、況且我們的帝制、是滿洲民衆的、不是皇上、私人的、是根據於王道政治的、不是『基礎』在霸道武力上立基礎的、這是堯舜禹湯的帝制、不是桀紂始皇的帝制、不但與俄法的帝制不同、而且與前清的帝制不同、完全是君主定憲法的制度、是新興滿洲國的制度、決不是復辟陳腐的現象、換言之、就是周雖舊邦、其命維新、的意義、所以我們要把這王道國家的帝制認清楚、纔可以同心合力的造成無窮的事業呵（完）

## 力

（羅念生）

不看太空中星球的吸引。太陽裡
　一顆沙塵壓得死人。再計算
　那一切原質的化合與化分。射放了
　許多的光熱來培養這生命。不看
　那電機磨出了燐火。拖引着車輪
　好像一條長龍爬過。那高樓
　壓破了地殼。總有一天我們
　可以用槓桿把這笨重的地球
　拋來拋去。又不看荷馬的史詩。
　聖經裏說獅子會作着羊兒吃草。
米克安吉羅雕刻的雄峻的摩西氏。
　和近代立體的繪畫。這都是依照
　表現。因此我們悟及
　這神律。『力就是美。美就是力。』

## 創作　穴居（續）
（維亞）

老宋喝醉了打老婆。老婆不哭是叫。叫得眞比驢子還響。打老婆算不得本事。但是不打就不舒氣。打過了未嘗不後悔可是後悔並不說出來。那女人的頭髮在挨打以後總是掉下來的。蓬散在背後。嘴裡不住的嘮叨着嘮叨。些什麼呢？第六個月的欠薪發了一半都喝了酒！有時還要爭奪兒子掙來的錢『你掙的錢去喝酒。兒子的錢是要吃飯的！』

那女人使一溜風地出去了。她從那破廟後邊繞過去。她咯咯地笑着。她晚上也不回家。『呸。我睡你對不起老宋！』『來！我不管他 老宋不老宋！』

這女人的放蕩竟出了名。她常到我們這裏來。當她從那陡懸的高坡上繞着走下來的時候。隣近的狗就嘩起一陣狂吠。因爲她來的時候多是在晚上。那是老宋的夜班。她勸誘着那七歲的女兒睡了以後。就獨自個兒一溜風的跑出來。起初她很拘束。她說是到礦上檢煤渣。順便來看看我們這裡。第二次來的時候。就像多年的老朋友似的混熟了。她咯咯地笑着。

我們住的是地窰。那原始的洞穴。在那懸崖的峭壁上掘進去。起初是一個低矮的進口。穿過進口以後。便是一間弓頂的屋子。經過第二道進口以後。另一個房間就呈現了。一個洞口樣的窗子開向初升的朝陽。早晨屋裡是最明亮的時刻。在窗子下面是一條寬大的土坯炕。乾草簾席和僅有的兩條被子放在上面。我們夜裡就睡在那裡。當外面的狂風從平野裡捲來的時候。窗紙和外間的破柴門刷啦啦地響着。一陣陰涼猶如從地心裡吹出來一般。我們的被頭緊裡着身體。有時。我們用檢來的碎石炭或偸來的整塊黑煤烘起火來。那濃霧般的煤氣比寒冷更要難耐。我們情願扯緊被頭互相擠得緊緊的。任憑那呼呼的狂風和陰涼的寒氣來折磨我們。

我們的『窰洞』是從那個已經病了半個多月的老礦工那裡租來的。每月五毛錢。當那個由是礦工的木匠把外間的破柴門安置好了以後。老礦工對我們說。『俺喜歡年青人！』（未完）

# 睡眠與記憶（二）
（卜羅斯著　下之琳譯）

一個人睡着了。他的周圍便環繞着成串的時辰。成套的流年與大千世界。醒來的時候。他自然而然把它們觀察一下。一瞬間認清了他在地面上的地位。他睡過了多少時間。可是這種程序卻容易混雜。容易紊亂。好比說。失眠了一夜早上睡眠翦來了。當他正在看書。在一種和平常睡覺的不相同的姿態中。他只要一擧手就可以攔住了太陽。拉回了太陽。初醒來來的時候。他就不知道時辰了。以爲剛就寢呢。再好比說。他在一種更反常的姿態中朦朧睡去。說是飯後坐在靠椅裏吧。那宇宙便整個的錯亂了這張神椅就用全速力載他穿過時間與空間。到睜開眼睛的時候他一定以爲早幾個月在一個異國睡下來的了可是我就够了只要。在我自己的床上。睡眠濃得溶解了我的意識。因爲這樣一來我就完全不知道我睡覺的地方。夜半醒來的時候。既然鬧不清我是在哪兒。我最初甚至於還不能斷定我是誰我只有最原始的一點兒生存的感覺。就是在下等動物意識界的深處顫動一點兒。我比穴居的野人還缺少人性。然而記憶呢！還不是記的我正在的地方而是記的我曾在。或許會在的地方—來了。好像從天上放下來一條繩把我吊出虛無的深淵彷彿我自己是不能自拔了。於是一刹那凌駕了多少世紀的文明。如烟雲過眼。石油燈來了。翻領襯衫來了。終於漸漸的重把各成分湊起來還我自我了。

我們周圍的東西所以不動也許是因爲我們確認它們是此而非彼。因爲我們對於它們的觀念不動的緣故吧。因爲常常是這樣。每逢我如此醒來了。我的心神竭力的掙扎。徒然的追究我是在哪兒。這時候一切旋轉在我的周圍。在黑暗中。物件。地方。歲月。我的身體困得不能動。使勁的想根據了疲乏的姿式。記認四肢的位置由此推知牆壁的方向。家具的安排。由此再造。由此稱呼所在的住處。它的記憶。肋骨的膝頭的。肩膀的記憶。連續不斷的推演出一個個它曾經睡過的房間。同時四周圍看不見的牆壁呢。變化着配合每一個想起來的房間。在黑暗中亂轉着甚至於當我的思緒還在時間與形式的門檻上躊躇。還沒有認淸了環境來識別所在的房間呢它—我的身體—卻想起了每一個房間裡床是什麼樣的。門開在什麼地方。太陽光怎樣照進窗子來的。外邊有沒有走廊。我去睡覺的時候想到過什麼。醒來的時候看見過什麼。我慣硬的肋骨。好比說。想找出一個定向。自以爲對着墻壁。躺在一張有床頂的大床上。於是我立刻對自己說。『啊。我到底睡着了。媽媽總不來看一看！』我彷彿在鄉下。在祖父家裡。（他老人家死了許多年了）我的身體。貼床這一邊。忠實的從過去保留下一種我永遠忘不掉的印象。使我想起夜燈點在波希米玻璃盞裏。樣子像一只圓瓶。用鏈子從天花板上掛下來。使我想起西亞納雲石做的火爐架。在孔勃亥鄉間我的寢室裡。在祖父姑母家裏。在遙遠的往日。這些往日在醒的片刻。呈現是呈現了。可是還不大清楚。在完全醒過來的

（未完）

## 學術界消息

### 濰縣文獻叢刊第二輯

陳簠齋氏爲清代金石名家。通籍後絕意仕進。里居三十餘年。一意搜羅古鼎彝磚瓦。天壤瓌寶。率多歸之。收藏富甲海內。十鐘萬印毛公居鼎諸物。至今尤爲人所樂道。惟一生矜愼。不輕言著述。每於朋友函札間。論金石之形製鑒別椎拓收藏諸大端。又無不精研入微。此册所收。即其拓碑訪碑筆札。如訪碑注意於柱礎階石碑趺米臼等物。拓碑則詳記之大小所在及距離某處之道里方向等。皆言人所不屑言。至拓碑時用紙用墨之法。叙述更極精微。實爲金石學中稀有典記載。陳氏之著傳古別錄。詳述鋼器拓字剔字之法。已早刊布。若與此合刊。可稱最完備之金石椎拓法矣。


## 大連汽船出帆

●青島上海行（上午十一時開）
▲大連丸　三月三日
▲青島丸　三月六日
●天津行
▲天津丸　三月三日
▲長平丸　三月六日
●龍口行
▲龍平丸　三月六日
●基隆高雄行
▲山東丸　三月三日
▲山西丸　三月十四日
●新潟伏木敦賀行
▲河南丸　三月六日
●芝罘淸津雄基行
▲河北丸　三月十四日
▲遼河丸　三月八日
●大阪神戶行
▲煙台丸　三月八日

船票發售處
大連汽船株式會社
日本國際觀光局奉天分局　日電二三九一四　二八六三
大和旅館出張所（日電四六一一）
城內分局（日電三五〇三）
哈爾濱新京（長春）外各地日本國際觀光分局

## 大阪商船出帆

●開往門司神戶大阪（上午十時開）
▲西亞得爾丸　三月二日
▲貝加爾丸　三月四日
▲亞米利加丸　三月六日
▲哈爾濱丸　三月八日
▲烏拉爾丸　三月十日
●開往天津
▲東丸　三月三日
▲白山丸　三月十一日
●上海福州基隆高雄
▲盛京丸　三月八日
▲長沙丸　三月二十日
●開往紐約
▲山陽丸　月　日

船票發售處
滿鐵沿線各站及各埠日本國際觀光局
車船連運票（往復票火車減二成輪船減一成）通用期限兩個月）大連門司神戶間輪船票（買往復票價可減、二成通用期限參個月）發售
▲專屬貨物代辦處
各地國際運輸株式會社
大阪商船株式會社大連支店

## 惠通行出帆

●開往芝罘威海衛仁川
▲利通號　三月四日
●開往門司
▲惠康丸　三月五日
●開往龍口
▲隆順丸　月　日
●開往芝罘
▲昌平丸　三月二日
●開往門字今尾
▲照國丸　月　日
電話一一八、三八五二
惠通行

## 阿波共同汽船出帆

●開往芝罘威海衛靑島
▲十六共同丸　三月七日
▲廿六共同丸　三月四日
●芝罘威海衛仁川
▲卅六共同丸　月　日
●開往天津
▲長山丸　三月四日
●開往仁川
▲長山丸　三月十日
●開往芝罘
▲十八共同丸　三月三日
大連市山縣通
阿波共同汽船會社大連支店
電話　五〇〇一番　六八〇九一番

# 恭頌熱河省建平縣駐防警備第一旅第二團陳團長及司令部顧問參謀長各德政

惟我建平北境五區一帶西接赤峰北連蒙界東衛阜綏向爲胡匪孔道迨事變後盜風益熾搶掠盤踞殆無虛日飽受蹂躪殊屬不堪前於去年十二月初間突有匪首佔中華等數股合一大幫在縣屬後三道窩鋪放搶劫得亞細亞美孚火油大幫運馱百餘盤荷蒙駐建陳團長帶警備騎兵星夜發到與賊接仗竟陣亡兵士二名因賊衆兵寡該匪乘機潛逃陳團長一面跟踪尾追一面報經司令部適王旅長回籍葬親旋經該部顧問山本大尉協同劉參謀長隨後赶到努力進剿追至下窪一帶又復痛擊匪力傷亡甚夥餘者分裂逃竄遂告肅淸藉此各長官督兵剿匪決戊北竟各區人民得享安寧幸福眞不愧王道旗幟下軍人因霑深恩厚澤無以爲報謹登報端畧表誠悃

代表建平縣
五區分署長　曲子芳
五區分所長　李魁武
下窪商務分會長　高香五
五區聯莊會董　姚輔臣
五區聯莊會董　崔璽臣
五區聯莊會董　成光遠
一區聯莊會董　董文起
一區聯莊會董　孫魁廷
一區聯莊會董　郭仰之

# 西安縣馬路建築委員會佈告

爲佈告事査本會擬標修城內大什街石路業經議決通過在案茲定於三月十日下午一時在本會「會址暫假縣署市政科」當衆開標凡欲承包此項工程者仰自佈告之日起至開標前一日止每日上午九時至下午三時隨時携帶押款國幣壹千元（此項押款不得標者當時發還得標者開工就緒發還屆期不來投者全數沒收）來會領取圖樣說明書及標單等項切實估計屆期到場親投以憑去取幸勿觀望自悞此佈

# 標賣沒收機器呢絨廣告

現本行沒收北華商店欠欵押品大宗絨呢及東興帆布工廠全部機器茲擬全行分別標賣如有願買者請於三月五日以前先來本行疲債清理處接洽驗看前項機器絨呢然後投價標買卽希賜顧爲荷特此廣告

滿洲中央銀行奉天分行
大同三年二月二十日

# 奉天紡紗廠啓事

各股東均鑒本廠大同元年及大同二年份所得紅利每股應分國幣陸圓九角除各銀行會股東由本廠逕發外其省城安東各商號由各該商會轉發各縣股東由各縣公署轉發此欵現已由本廠發出希即持紅利摺及名章前往各該處領取爲荷

# 周亦鳴三子結婚啓事

謹擇於陽曆三月七日（陰曆正月廿二日）爲三子周鑫與趙女士麗華在吉垣俱樂部擧行婚禮敬備喜筵除事東恭請外謹此週知　望
親友世誼　闔第光臨
周鳴唐亦鳴謹啓
通訊處營口探運局

# 股東定期會通告

股東先生台鑒敬啓者案查本公司定章股東之期會每年一次於本公司全年賬目結算後行定茲屆二十二年度決算告終定於二十三年三月五日（即夏歷正月二十日）午前拾點在大連分公司開全體股東定期會屆期務祈蒞會是幸特此通告敬乞週知

中華民國二十三年二月二日
煙台政記輪船股份有限總公司
董事會謹啓

# 奉天警備軍混成第五旅第五團第一營營長王公學陽暨各連連長之德政

查輝邑地處邊陲山林深密久爲胡匪淵藪雖有警察隊竭力捕勦祇以人單力薄極感鞭長莫及而一般人民受匪蹂躪多紛紛逃避於就近城鎭耕種禾稼多半拋棄未獲收割者抑有收割未能登場者亦居其半乃於陽曆十二月二十九號竟有奉天警備軍混成第五旅第五團第一營營長王公學陽率領一連連長何公乃權二連連長溫公朝選三連連長陳公昌珀擊炮連獨立連連長袁公文彩星夜進山窮勦不遺餘力第一次在濛江縣境甕圈地方與匪首大倫字帮二百餘名接仗數小時之久將匪兜擊於幽巖窮谷之中賊之進退失利勢必潰散無踪當時擊斃匪首大倫字一名夥匪十餘名得獲大槍數桿人票三名第二在輝屬四岔二岔大北岔等處與匪首鎭北侯玉山好等五百餘名接仗五小時之久設卡猛攻卽時將匪首鎭北侯玉山好二名著名賊匪當塲經劉高二位排長獲住帶至石頭河子次日槍決示衆以寒匪胆得獲八音手槍一支第小次在灰溝窩地方擒見胡匪臣軍等二百餘名互相鳴槍對敵六鳴時之久遂將臣軍擊斃從匪一名被槍傷甚重未待一日殞命現下山裡各溝岔農民均得收拾禾稼通衢旅客謳歌載道絡繹不絕各市城鎭貿易異常暢旺輝屬地區農商民戶得安堵樂業者實賴王公暨各連連長勦捕之功有以致之嗣後不但人民幸甚而國家三幸其並行軍隨帶給養軍紀嚴肅對於商民秋毫不犯故商民等尤謝之餘無以爲報謹登報端以彰德政

奉天省輝南縣
撫民屯鎭商務會　安子河村村公所
撫民屯村村公所　鋪板石村村公所　流水溝村村公所
大陽村村公所　大箭溝子村村公所　松樹溝村村公所
大北岔村村公所　興隆堡村村公所

# 丸見屋洋行廣告

敝店開業以來價格低廉品質優良深蒙顧客歡迎今又購到大批新穎各種衣料定價克己賜顧諸君請駕早臨
兩洋新時衣料衣莊
奉天新市街北門東入口
丸見屋洋行

財團法人熊本縣海外協會滿洲本部長
前衆議院議員
關東州外藥劑師法律顧問
滿洲取引所法律顧問
同興汽車公司法律顧問
片倉生命保險會社滿洲法律顧問

辯護士
法學士
# 小山令之
事務所　奉天商埠地馬路灣八號
滿電話　四一一九號

# 大滿洲國軍政部招考第五六期陸軍軍需官候補生廣告

一、宗旨　以養成初級軍官軍需改良軍隊爲目的
二、資格　一、以滿洲國人爲限、二、年在十八歲以上至二十三歲以下、三、中等學校畢業或具有同等以上之學力者、四、如現任軍職志願爲軍官軍需候補生者須具有中學畢業程度之學力年齡在三十以內者亦可、五、身體强健且無嗜好者、六、志操堅確且須宣誓絕對效忠於滿洲國者、
三、教育及待遇　一、考試合格者於六月一日分入中央直轄奉天吉林齊齊哈爾陸軍第一二三教導隊軍官候補生連授以基本軍事訓練（計三個月間）二、施行初級軍官軍事訓練完了後送入奉天中央陸軍訓練處（計六個月間）三、畢業考試合格者發給證書以見習士官軍需資格服隊附勤務約兩個月後即補任少尉（三等軍需）四、官服裝膳費均由官家供給自錄取至畢業後至補任少尉（三等軍需）爲止每月均發給津貼
四、招考額數　軍官候補生三百名、軍需候補生五十名
五、報名截止及体格檢查並考試各日期科目　一、報名及截止日期、大同三年三月一日起至四月十日止　二、體格檢查日期、大同三年四月二十七、二十八、二十九日、三日間（檢查體格合格後始准入場試驗）三、考試日期及科目、大同三年五月一、二、三日、三日間　國文、地理、歷史、數學（算術、代數、幾何）
六、報名及考試地點　奉天、吉林、黑龍江、熱河、各警備司令部、哈爾濱北滿鐵路護路軍總司令部
七、領取志願書地點　一、奉天、吉林、黑龍江、熱河各省（地區）警備司令部、哈爾濱北滿鐵路護路軍總司令部　二、各縣公署
八、呈遞志願書方法　依照志願書格式填寫畢　直接向報名地點呈遞
九、保證　願書兩份（或郵寄亦可）報名須有校長縣長或各省政府有力者之保證書但對無保證書者經銓衡之後亦得使其受驗
十、合否發表方法　一、在各考試地點榜示　二、登載滿洲國政府公報、盛京時報、大同報、滿洲報、泰東日報

大同三年一月二十五日　軍政部總長　張景惠

# 奉天大同學院招生

日語專修科第七級（兼習實務）　約五十名
日語專修科第八級　約八十名
日語研究科名（深造班）約四十名
日語夜學科插班　約三十名
報名　自二月二十日至三月一日
開學　三月三日
學費每學期　第七級大洋拾五元　第八級大洋拾元　研究科大洋拾元　夜學科大洋六元
預備費每學期　第七級大洋五元第八級大洋三元
寄宿雜費及飯費　每學期雜費三元每月飯費約四元
簡章　函索即寄
校址　奉天大南門裏文廟胡同　滿電話二五八六號

# 熱河省警備司令部招考獸醫廣告

宗旨　本部爲選拔獸醫人材補充本軍各旅團獸醫官佐
資格　年歲在二十五歲以上四十歲以下素有獸醫專門知識（中西兼取）文理清順者爲合格
額數　二十五名（正取二十名備取五名）
報名地址　一、熱河省警備司令部醫務處　二、奉天省警備司令部軍醫處
報名手續　報名時須呈繳最近四寸半身像片一紙書明姓名年齡籍貫出身
報名日期　自大同三年二月五日起至致試前一日止
考試地址　一、熱河省警備司令部醫務處　二、奉天省警備司令部軍醫處
考試課目　獸醫內外科藥物體格檢驗
考試日期　三月五日
待遇　取錄後在本部學習二個月期滿後按照成績分甲乙丙三等派赴各旅團充任獸醫官佐月薪五十元至一百二十元惟在學習期間每人酌給津貼
保證　呈繳錄人員須保證書

# 世界珍聞及其他……

## 圓明園

### 北平市府移交清華大學

## 原有古蹟石刻妥爲保存

北平函云、燕都西直門外海淀圓明園、爲清世宗在藩邸時之賜園、其中正大光明殿勤政樓、各式宮殿、古蹟甚多、咸豐年毀於火、致 行宮寶地、變成瓦礫之場、事後官方疏於保管、一切殘餘古物、多被民間盜竊、最近北平清華大學、由南京方面接洽妥協、改歸該校全部接收管理、市政府方面、將圓明園遺址保管 委員會取消、茲分誌各方情形如次、

▲行政院訓令　（上畧）圓明園故址交清華大學辦農事試驗場、原有古蹟及石刻等應交該大學妥爲保存、（下畧）北平市長袁良遵奉行政院令、决將圓明園移交清華、一俟移交 辦法確定後、即實行交接、至於圓明園遺址、前經北平市政府召集各文化機關所成立之保管委員會、現市府已訓令取消、市府公布之北平市圓明園遺址 保管委員會組織章程、亦同時廢止云、

## 長壽的動物

### 百歲上者多烏龜最久

有幾種動物的壽命通常比人的壽命要長得多、例如有些貝介類動物、有一百歲的壽命、鸚鵡、鷹、禿鷲、鵠和白頭鷹都在百歲以上、鯉象和鯨魚則爲兩百歲、但最長命的動物、恐怕要算的烏龜了、在馬胡里梯烏斯在方的砲兵營房裏有一隻活的烏龜、據估計、牠的年齡已有了三百歲、有一隻烏龜、牠在一九零六年死於倫敦動物園、體重有五百磅、據估計、牠共享年四百、在牠生前、牠在夏天所食的秣料、比一隻母牛所需用的還多、但到了冬季、便絕食了、在一九一一年、有人捉到一隻烏龜、並發見在牠背上留有字句、而這字句却是一七九三年所留下的、

## 新大陸整飭風化

## 禁裸體表演

### 紅髮婦對衆解衣

### 市政局大爲震怒

紐約訊、紐約是世界著名大都會之一、同時也是一個奢靡所謂女人的大腿與肥臀、都在這裡假藝術之名、公然地色相畢露、尤其是戲院和跳舞場、近來益發瘋狂的不得了、紐約市政府睹着這個情形、覺得流弊所及、不僅爲害青年、即一般人道德、恐亦將發生影響、因此訓令娛樂場所檢查執照委員雷紋 LiVine 向各處檢查、倘有穢褻行爲、務必嚴加取締、

雷紋奉令之後、果然雷厲風行、一個下馬威、先封新紐約戲院、理由是該院表演、有傷風化、尤其是那個紅髮婦、和褐髮、雷委員列舉八大理由、最重要的、就是觸犯市政府所頒佈的管理娛樂場所的條例、即任何表演『必須穿着不透明之衣服』而該院之裸體表演、髮眉隱約、顯與不穿衣服無異、而該紅髮婦和褐髮婦兩人的『解衣』、有警署稽查在場目覩、尤爲不成體統、據稽查報告、『她們兩人在管絃樂隊的第三排、那種女性裸體的淫蕩形容、着實不堪入目、

雷紋委員也把當時所見的情形、詳細報告、他說那紅髮怎樣在大庭廣衆之間、脫去外衣一件一件地、直脫到最後一層、穿了一件薄如蟬翼而又非常透明的短衣爲止、她把整個肉體完全顯露、而在這個時候就在台上悠悠的走來走去、她并不跳舞、也不作任何她們所謂『藝術的表演』、祇是有一搭沒一搭地在那裏賣弄風情、那天下午稽查員有數人在場、均眼見這種事實、雖然他們不願意看、但爲忠於職守起見、仍一幕一幕看完、

此外、他們節目中還有一幕更不堪入目的、就是臥室之景雷委員也有詳細的相似的報告、總之、是淫穢不堪而已、目前紐約市府當局、對此種攸關風化之事、異常注意、新紐約戲院、既已被封、其他娛樂場所、如有同樣事項發生亦必予以嚴重處置、雖然對于一般色情狂少年、未免有煞風景、但事關整頓風化、也是刻不容緩的呀、

## 針作怪

### 受苦三十年

斯得哥爾摩電云、瑞典有一個縫衣婦、把一口針弄進皮膚裡、三十年取不出來、這口針在身體各部份走動、使這婦人感受到無限的痛苦、三十年內往往因此不能工作、後來這婦人左腕忽然腫起、這口針住居在婦人身上三十年的針終於在腫處取了出來、

## 王漢倫要求離婚詳紀

## 結婚未到期年

## 美人名士分飛

杭州通信云、海上電影明星中國美容院創辦者王漢倫女士、芳踪久已沉寂、詎知彼姝係於去年適人、寓居西湖之濱、近且與其藁砧意見不洽、業已準備提起離異之訴、王且一度投奔杭市婦女協會、請求救濟、現王已聘張韜律師爲之進行法律手續、日內將開庭審訊、號召旁聽、當不減於劉陶慘案也、

◎…王漢倫本爲吳江望族彭姓女、閨字曰箴、又號劍青、現年三十二歲、因雅好修飾、望之猶爲二十許人、慧質天生、尤好藝術、卒業於上海聖瑪利女校、當上海影潮澎湃之際、乃投入明星影片公司爲演員、因『孤兒救祖記』而得享盛名、且因其善飾悲角、復有小寡婦之號、至其易姓爲王、殆與其家庭有關、民十九棄銀幕生活而創設中國美容院於霞飛路和合坊口（現已閉歇）嗣識一王季歡者、乃委身以事焉、

◎…王季歡籍隸浙西長興、家財富有、門第書香、王於舊文學造詣極深、古今圖書庋藏甚富瀟灑風流不脫書生本色因愛慕西湖徙居西之濱湧金門外錢王寺畔、並將所有藏書、悉數捐浙江省立圖書館、該館感王之義爲之另闢專室以藏其書、而垂紀念王因善飲醉後輒放浪形骸之外友朋中嘗戲呼其爲王瘋子、早年抱鼓盆之痛、識漢倫遂成婚約、此次仳離之因、或卽種於王之性格上不合於漢倫歟？

◎…季歡之得識漢倫、時在去年春日、經友人之介、相晤於海上、一爲三十未嫁之電影明星、一爲久賦悼亡之風雅文士、是以相交兼旬、卽訂婚約、於去年秋間相偕來杭結婚於天然飯店、並由海上名律師章士釗爲之證婚、方期美人名士、永享人間豔福、爲西湖增一段佳話、詎料未到期年、卽傳離異之訊、甚矣哉愛河情海中之波濤起伏、殊不易捉摸也、

◎…季歡漢倫、既以兩心相印而結合、其破裂之速、據聞實種因於季歡嗜酒、醉後抒性、未免與漢倫意見相左、復因漢倫之雅好修飾、與季歡之不修邊幅、相形之下、當生彩鳳隨鴉之感、裂縫之起、良非偶然！漢倫會一度投入婦女協會請求救濟、由會爲之介紹律師李錚作一度談話、經李勸以寗忍勿事躁急、而季歡亦以漢倫去志堅決、曾經由律師、蓋宋復出任調解、而終以條件未洽、調解不成、雙方各登報章廣告聲明、準備法律解決、漢倫已聘杭縣律師公會長張韜進行法律手續、季歡亦已聘請陣鄂新律師以謀對付矣、

## 潁上俠客

### 飛簷走壁避炮彈

蚌埠訊、頃有客自皖北潁上來、謂該縣第七區居民湯賡九有一姪、於六歲時失蹤、迄今已二十年矣、去歲年底、突然返里、遡述童時之家事及失蹤時之情況、歷歷如繪、絲毫不爽、自謂幼從異人入山學道多年、能飛簷走壁、並藉土遁、現已練成劍俠云云、湯以所述怪誕不經、姑妄聽之、比卽夕留在家、湯姪貌似愚拙、而英武有力、能將千餘斤重碼稍之襲磐、由已宅捧至東村、旋復搬回、有時飛行樹稍屋頂、如履平地、見之者爲之驚異、橋不舌能下、伊復令人持駁殼鎗對己射擊、鎗發時、騰躍閃避異常迅捷、鎗彈終不能中、咸稱爲劍俠、居月餘、忽語賡九謂有友在山中期待、不便久留行將歸去、賡九不忍捨、紿入室中、加鍵閉之、既而往視、雙扉局鎖依然、而室中闃然、人已不知去向矣、說者謂藉土遁去、一時轟傳遠近、莫不詫爲異事、以資談助、按劍俠之說、原屬荒誕不經、爲有識者所弗信、意者湯姪或爲技擊者流、負有相當武術、潁人故爲附會、謂爲劍俠、而遂有此神祕之異聞焉、

## 三言兩語

朋友們！不要輕棄現在、不要幻想將來、及時努力工作、直上黃金之台、

○　○　○

要想從思想裏去尋找人生的究竟、眞是費力不討好、你得糊塗糊塗、第三個還是糊塗、是若你眞的要解脫生活苦惱者

○　○　○

## 世上惟一小陸軍國

## 將校兵七名

馬德里傳有世界唯一之小陸軍在西班牙法蘭西國境汝拉山脉之安德拉共和國中、該國建國一千三百八十七年、東西寬十八英里、南北長十七英里、總面積一百九十一平方里、人口五千二百三十一人、共分六村最近因痛感國際情勢之逼迫、國內輿論咸主張建設强有力之陸軍、現任命將校二人、召集兵士四名、將校分任總司令與參謀長之職、一旦有緩急時、國內之壯丁全部即以此小陸軍爲中心、捍衛國家、該軍之軍械備、僅有具火繩鎗、兵士於軍服設之鈕扣上、刻『近則殺』之字樣、意氣甚盛、

## 瀛海舊聞

▲在柏林有一電器機械人、宅站在街頭、能指示路人以路徑、能毫無錯誤地回答一百八十種問題、

▲英國有一鄉村名『匪己』者、尙保持着十七世紀的文明、那裡沒有電影院、沒有汽油站、甚至與外界交通的汽車路也沒有的、那裏的女郵政局長同時也就是那裡唯一的學校校長、這學校有二個學生、原來這鄉村的居民也只百人而已、

○　○　○

## 火箭乘人飛空

### 德人研究成功

柏林電云、德國工程師朴克琴西氏發明一種新式火箭、能由在下沈中之船艙上射出水面、藉作求救之信號、其所發火光能見於二十哩以外、此火箭一經被擲入水、機械即自燃、而升至甚高之空際、從其拋射物之頂發出火光、可歷時一百乃至一百二十秒、發明若朴克琴西近在勃來門表演、此器一人坐於大木桶內、携同此器躍入海中、越九十二秒鐘、火箭爆發、高入雲霄、唯適有濃霧、致火光不克遠見、

## 徵歌助興　醉不成步

## 吳子玉玩春燈

## 詩酒宴客

北平函云、蓬萊將軍吳子玉氏、近來隱居幽燕、匿跡銷聲、人們已忘懷了他當年十萬貔貅、長城飲馬的氣概了、可是他老人家也厭談兵事、終日以畫竹寫梅爲唯一消遣、什麼自起開窗畫竹枝啊、大風壓竹拜梅花啊、雅人深致、求諸今日武夫中確是不可多得的、

臘盡春回、景俗沿舊、張燈掛綵、點綴新年、吳氏忽發清興特在廊房頭條的燈畫舖裡、定製了各式燈盞三百多個、燈盞都以細紗糊成、吳氏生平崇拜關羽岳飛爲人、特倩了畫家在燈紗上繪着三國志和岳傳等故事、加以綵色、益見燦爛、那關岳更畫的神氣活現、自有一種儒將風度、一到晚間、諸燈燃燭照彼元夜、炳若朝陽、吳氏邀了許多舊時僚屬、設宴觀賞其間、燈光掩映、人面俱紅、吳氏不覺低吟前人的詩、火樹當筵出、燈屏繞席斜、爲之連浮三白、僚屬知道主人興致飈舉、便飛箋招了若干名歌女來、唱了幾支曲兒、那粉白黛綠、玉笑珠聲、在燈光的上面、越顯得婷婷多姿、容態姣好、可是到了此際、也不禁有氣短情長之概、聽了抑揚顯妙的吳謳、大加贊賞、說莫怪世人有生在蘇州、住在杭州的諺語、深憾沒福爲蘇杭之游、一覩湖山秀色呢、一觥、連一觥的飲着、宴罷客散、吳氏已酩酊不能成步、由左右扶掖入寢明日賦詩紀事、徧索僚屬的和章、聞頗多佳什、惜無從抄錄、否則寫在這兒亦是好資料呢、（上國吳氏）

○　○　○

## 酒展

### 在紐約市舉行

### 研究飲酒藝術

紐約電云、第一屆國際酒類展覽會、在中大宮開幕、其所蒐羅之酒類、極爲齊備、共計在萬種以上、會期定一星期、預料前往參觀者共計將達五萬人、按此次酒展目的之一、在教美國嗜酒人士以飲酒之藝術云、


# 慶祝登極大典

東寗縣縣長 劉澤漢
東寗縣參事官 副島種
東寗縣稅捐局局長 趙連陞
東寗縣商會正副會長 王慶雲 姜鴻勳
東寗縣實業局局長 申鴻泰
東寗縣電報局局長 高際昌
東寗縣郵政局局長 李少川
東寗縣警務局局長 閻家祿
東寗縣警務指導官 豐武豐士
東寗縣警察大隊長 陸軍步兵上尉 吉林軍官教練處第一期步科畢業 項石榮
東寗縣農會正副會長 李常芳 王殿增
駐東寗盛京時報入北新報分館經理 陸文卿
東寗縣教育局局長 于瀛
東寗縣東寗煤礦公司經理 袁子祥
東寗縣耀東公司經理 趙樂卿
東寗縣長發祥經理 王鴻鈞
東寗縣益盛台經理 王鴻全
東寗縣鴉片零賣人 李福祿
東寗縣鴉片零賣人 李蔭棠
東寗縣程記飯莊經理 程金貴
錦西高橋警察第七署署長 李盛春
酒行同業會
錦西高橋稅捐局主任 萬生佛
赤峰郵政局長 于鳳岐
貨店行同業會
皮行同業會
藥行同業會

# 慶祝大典

青色公衆汽車 同興汽車公司
由三月一日起用摩登滿洲女士車掌鄭重接待乘客
爲由日本站至城裡東西南北大小門往復便利之交通機關

赤峰地區警備司令官第一混成旅旅長 王永清
赤峰農會會長 宋子安
赤峰警察署長 馬耘青
滿洲中央銀行 赤峰支行
赤峰稅捐局長 夏紹周
赤峰商會會長 劉學涵
糧行同業會
雜貨行同業會
中村陶器店 奉天春日町
源隆洋行 奉天浪速通
井本運送店 奉天宮島町
伊豫組 奉天松島町
順益成洋紙莊 奉天小西關
松井洋行 奉天西塔

婦科三寶
紅緞子仙膏
調經養血丸
帶藥暖宮丹
豈但爲滿洲蘇俄婦女所信服、即日本朝鮮婦女界亦咸喜購用。
其神效之藥力於此可見一般
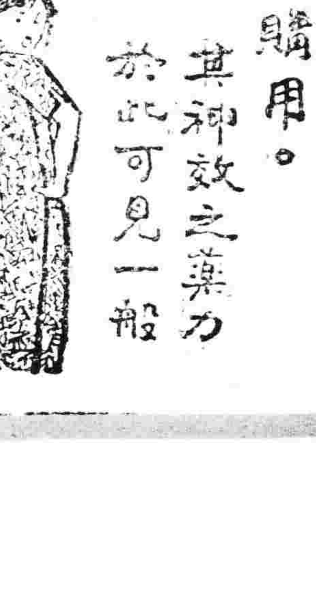

本藥爲鹿胎參茸等品製煉、在南北滿行銷數十年、僉稱靈驗、頗蒙各女界歡迎、日鮮中俄各內地行不惜千里來函郵購、日收此項鉅款、按滿洲本爲鹿胎之產地、就近購揀配製、故貨眞價廉、
紅緞子仙膏治經血不調赤白帶下行經腹痛血色不正子宮寒冷腰疼腿疼不孕小產經閉枯乾血癆症…常氣短咳嗽積聚痞塊如患血少經閉用此藥數日將病塊化下多年瘀滯痞塊即消內服調經養血丸…百病無不藥到病除…貼二元加料每貼六元帶藥暖宮丹一付一元（調經養血丸）定價一料國幣四元
△注意持報購紅緞子仙膏者均照定價減收一半即加料者每貼實收國幣三元大貼者二元中貼者一元另外本送暖宮丹一付
總發行哈爾濱道外十五道街 金勃先藥房啓

婦科三寶紅緞子仙膏代理處列下
奉天鼓樓西金城大藥房　奉天大成藥房　奉天慶泰報館　奉天恒濟堂　安東瑞祥泰　大連華泰藥房　公主嶺三合德　四平街天德堂　開原德厚堂　遼陽義和堂　千金寨德泰興
安東中富街東益增遠　千金寨信仁堂　鐵嶺和發久　公主嶺義和順　洮南德發仁　洮源和泰順　營口洪春堂　錦縣同盛居　吉林東升達　吉林中西藥房
吉林文生堂　新京萊生藥房　新京泰和藥房　江省中西藥房　江省德泰盛　江省五洲藥房　新京德生堂　新京長生藥房　安東兄弟藥房
東三省總發行哈爾濱道外十五道街 金勃先藥房

破天荒 大買一送一 大贈送
補品大王 黃色補丸
黃色補丸 主治先天不足房事過度手淫滑精身弛腦萎知小陽萎不舉房事不久見色早泄老陰精衰精神困倦頭暈眼花耳鳴心跳夜不安眠凡因腎部所傷腰膝背痛酸軟無力形容枯瘦各症服此藥特別神效常服保腎安神年體壯健房事快樂補血生精藥性和平男女老幼均可服能補腎扶陽開胃健脾增加飲食强壯身體萬試萬靈今特提出一萬盒作爲贈送之品以昭效力而便推廣 定價每盒大洋一元五毛買一盒送一盒 兩盒買半打八元五毛贈一打
暫不利日但求試用效力如何人只得取一打爲止
代理贈送處 奉天日站恒濟堂 奉天大成藥房 …
大贈送總發行 哈爾濱道外中十五道街 三多藥房

## 昌圖縣警務局發表
### 說明收買民槍意旨

【昌圖】本縣警務局、因收繳民槍、恐人民不明其旨意、特擬具、佈告以資說明云、

慨自事變以前、鄉間就有很多的胡匪、到處搶掠、人民因爲自己保護自家、纔都多買槍彈、作爲防匪的用項、及到事變以後、又起了大股胡匪、故鄉間民戶警察、多半被匪打破原先民戶購買的槍彈、作爲自衛的工具、反致落入匪人的手裡、好像與虎添翼、使其來禍害地方、在人民方面、雖然不是故意的齎匪、但是因爲自衛的力量不充足、以致槍彈讓人得去、用他作爲禍害地方的器具、實在是一大可恨事情哪、後經警團官兵用力的剿捕、匪以又蒙友軍之帮助、現在境內徒那才是官府成立保甲的本意啊、望我們各民衆、務各奉行保甲的辦法、去實心辦理爲要、

太平人民纔得著安居樂業、各民戶所有的槍彈、自然莫有收藏的必要、現在奉上官的命令、凡富有財產的民戶、酌量讓他們留槍幾枝、作爲保護身家的器具、其餘沒有保護槍彈能力的民戶、所有槍彈全數、收到官家去保存、以免將來再落到胡匪手裡、再來禍害地方細思這個辦法、與你們人民實在有很大的利益呀請你們仔細思量思量、不要疑惑、那纔是我盼望的很啦、

說明解散自警團意義、

從事變以來、胡匪遍地、到處搶奪、警隊剿捕力量有不足的時候、所以官家爲人民想出自警的法子、纔把各區編成自警團、用他們保護自己的身家、並可以補助警隊剿匪力量的不足、因爲這個辦法、縣內的胡匪、被警團官兵剿捕、又蒙友軍的帮助、到現在纔一點一點的沒有了、地面上也就太平了、老百姓們纔得著安居樂業啦到這個時候、那以前各化許多金錢所編的自警團、是不必再所存在的、應當遵照實行保甲的法子、將他們解散了、一則免去各團丁的勞苦、二則可減輕人民攤款、這是非常的好各村長們對於各已經竟解散的自警團丁等、總要好好勸勸他們、使他們回家務農、或者謀一個相當的職業、以安良善、並可享着王道幸福、萬不可游手好閑、作些個不正當的事情、有負官家爲人民的設想的意思了、所以將這個話告訴你們、你們可要存在心裡、不要忘了、那纔是我盼望的很哪、

說明編制保甲的意義

從建國以來、胡匪是很多的、幸有我滿日兩方的軍警、隨時勦捕、現已肅靖、可算達到我們百姓安居樂業的目的、所以從前有薪餉自警團、是不能再行存在的、然又怕治安上不十分的周密、所以奉命成立保甲仿照王安石編甲的法子、編練保甲內容的辦法、分十戶爲一牌、十牌爲一甲、由各編爲一保、按戶抽丁、轉流值班、免除招募的性質、無論保甲牌長和所抽的丁、都是同盡義務、這麼一辦減少人民許多的担負且增加鄉村許多治安的效果這可算是最好法子、他們担負任務、專爲防禦搜索偵查等事、有百利無一害、凡我們的民衆、切勿聽信謠傳、亦不可互相的驚擾、看作危險的途云、

### 日滿商工會 開成立會

【吉林】滿日商界爲聯合感情、及互相扶佐商工之要務、特聯合組織商工協會、已經交換意見妥帖、於月之廿四日開成立會、公推熙省長爲會長、滿鐵代表及工商會長爲副會長今後吉林之商工之發展、多賴以得進展、滿日親善又近一層之關係、定於廿五日在吉林俱樂部實行公宴、以叙感情云、

### 遊客福音 妓女施行檢查

【吉林】吉林警察廳、以各妓館之妓女、從前不論有病無病、一律營業、致使花柳病之傳染性、大爲流行、爲預防計、由三月一日起、無論各等之妓女、每月檢查病狀一次、有病者不准營業、每名月納檢查費五角、由妓女自向警廳繳納云、

### 賭錢 險出人命

【松山】錦縣城內北街、大佛寺院內、匣子舖執事人張義德、茲於舊歷正月初五日、夜間在北街鼓樓北路東、大同帽店賭錢、竹戰告竣、合術輸去國幣七十元、翌日店東攻遣人追討欠輪欵、形勢急迫、不容稍緩、張某情急、又加悔恨、遂忿忿於心、幸因忿而生厭世之念、即私購鴉片一枚、乘人不備、吞了入腹、經時甚久、未見毒發、復又購吞一枚、未幾毒氣發作、態度頗異於平時同人見其目瞪口啞、情知有異遂遣人延聘、仁濟藥房鄧肅勳大夫急注射、經施術許久、始慶甦生、否則一命嗚呼矣、

### 教局新考教員揭曉

【松山】錦縣教育局、奉獅令招考新敎員、已誌前報、茲已於二月廿一日、假師中校內考試完畢、刻已榜示揭曉、許春霖、裴賀年等一百四十五名爲正取、陳慶陞孫鳳輔等、十五人爲備取、總共百六十名云

### 基督教佈道團 離台回營

【台安】年前有營口聖經學院、學員吉弼德王鴻恩等十餘名、假寒假來台佈道、曾在縣街、及三六等區、分途講演基督聖道、往聽者頗不乏人、茲屆開學之期、該員等不便逗留已於本月二十五日、離台去營就學云、

### 中行焚燬多數舊帖

【黑龍江】中央銀行齊齊哈爾分行、於上月之二十二日、爾本月二十三日、在本院計焚燬收回舊帖、有江錢九千二百四十萬吊、江大洋六十二萬一千六百元、四厘債券一千零五十一萬四千元云、

### 趙局長請假 還鄉治喪

【洮南】洮南縣地方電話局長趙潔民、於二月中旬請假還鄉料理母喪、聊盡孝思、聞喪事完畢、不日即行返洮入局視事云、

### 中央支行新任 指導員蒞洮

【洮南】滿洲中央銀行洮南分行指導員佐佐木、已於二月二十二日奉命由新京蒞洮、各關係方面、均親至車站歡迎、聞佐佐木氏係大學出身、少年英俊、此次任洮中央銀行指導員、於該行營業發展、不久必會起色矣、

### 聞香居飯館失愼

【洮南】洮南縣東街七間房路東、聞香居飯館、因在後院仙堂焚香不愼、焚及紙張、火上屋頂、烟火沖天、幸東市場分所警士看見、鳴笛呼救、一面用電話報告各機關、商務會消防隊、路局消防隊、前後赶到、極力撲救、僅焚燒房六間物件價值數百元、未至蔓延隣右、亦可謂不幸之幸矣、

### 部令調査土木業 用料出品費

【遼陽】縣署奉省令、略謂奉民政部訓令第九三號、爲令行事、査土木工事日繁、需用材料漸鉅、使非生積與取用並行、不足以厚資源而供建設、本部有見及此、特規定關於在木工程用料及出產品地、勞資運費等項、調査表式並附詳細說明、發出各省署、轉飭屬縣依式査明詳塡、限於本年三月十五日以後、逕呈本部、一面報省備查、除分行外合亟檢同表式、令仰遵照辦理、勿延切切此令云、

### 預防天花傳染 救濟院施種牛痘

【遼陽】救濟院近以天氣不正、時疫流行、而天花及其他傳染病、已見發行、若不及時施種牛痘、殊失救濟之本旨、故特於日昨起、於星期三五、施種牛種、望一般懼傳染者、赶快種痘云、

### 工人失足慘遭斃命

【遼陽】邑南鞍山昭和製鋼所銑鐵工廠工人、李昭川年三十歲、於日前在第一爐貯炭廠工作、適値貯炭壺墜落、不幸落足其中、將頭部及足部壓有重傷、後經同場工人、聞其喊叫之聲、遂馳赴救助、始將其救出、送至滿鐵醫院、雖經種種手術治療、終因傷勢甚重、而致死亡云、

### 李所長破案迅速

【瓦房店】本埠南大街分所管界、中央街天成棧及該號後院住戶于選清、於舊歷本月初六日晚十句鐘許、被窃賊偸去各色被褥毯子、計十一件之多、當報告該管南大街分所、所長李鴻貴、據報之下、多方偵査、辛將該案獲得索線、係天成棧舊夥董長勝所窃、該窃犯於去冬即出號、現住一區大鄭家屯、當由該所長馳往該犯家內、窃犯早已聞風遠颺、所有贓物、俱行搜去、此次破案迅速、手續敏捷、足証李所長警識優長、辦事認眞、殊堪欽佩云、

### 同樂園邀到新角

【安東】本市廣濟街、同樂茶園現址、全部樓房、原係東北電影院、開演未及半載、因營業不振、乃改爲同樂茶園、改演洛子、迄今已滿二年、營業不惡、本屆新年後、因角色不佳、座客星稀、收入銳減、該茶園爲挽回頹勢計、乃遣人赴奉天、邀來坤伶花衣筱靈花、定於二十五日晚、登台奏技、但能否叫座、尙難逆料云、

### 警務局通令抓賭

【安東】本市警務局劉局長現以四鄉民戶、俗習難除、在此新年、休沐期間、依然賭耍呼朋引類、妨害公安、例宜查禁、爰於日前二十三日、分令各分局長、破除情面、切實嚴禁賭、如有庇護者、嚴懲不貸、聞最近三日內、各分局送案之賭、不下十數起、均由縣公署函送法院、依法訊辦、以安閭閻云、

### 魚行歇業之糾紛

【安東】本市永安前街、廣興德魚行、去冬歇業以後、該魚行執事卜德三、具呈法院、呈控任乾章、代該魚行辦事、首花消不實、法院受理此案、先調閱任乾章、經手花消之賬目、支出六筆、共計二千餘元各有小批、註名某項、支欵若干、即法院根據此點、擬攷名票傳受欵者、質訊所支之欵、是否實數、並作何用、此案之眞相、不難水落而石出云、

### 村會補助警察署

【輯安】外岔溝警察署警士自去歲夏間、全部改編公安隊該署人員單薄、不敷所用、經朱署長申請縣局、恢復原有態度、以利地方、查緝宵小、旋經縣署飭令岔溝村會、暫撥村丁五名、補助警署側、已經實行云、

### 預籌修葺廟宇

【輯安】外岔溝向爲滿洲連壤人烟恒盛之區、市有關帝廟一座、年久失修、大殿山門頹壞、牆垣坍塌、有碍觀瞻、紳商籌募大宗欵項、候春融鳩工闔村興修、

## 瀋水醫壇

來稿無句點或過二百字不錄

### 讀者問病

大主筆先生鈞鑒、邇來閱貴報設立醫壇、眞乃病家之福音有問必答、誠濟人壽寶符也、敞乃是一個商人、現年二十九歲、自二十歲、時臉上稍起小紅點疙疸、是癤非癤、是癬非癬、微代膿尖、形似如疹、不痛不痒、痊起白皮、隨愈隨起刻已數年、日甚一日、現時遍紅、逢暑即愈、遇寒即患、內外屢川州調治、辛無效果、窃苦難言、懇請大主筆先生、勿棄、速登報載、並請中西各醫諸大國手、恩賜良方、除此病魔、則感德無涯矣、

敬人李光中候敎於撫順

○　○　○

大主筆先生台鑑、敬啓者、自貴報設醫壇以來、有問必答俾患病者、脫離苦海、不勝枚舉、此眞與民造福非淺、鄙年二十八歲、於十九歲時、曾染花柳病一次、愈後、即兩耳裡邊、輒閻作聲、如用物挖時、即流黃水不止、屢藥罔效、迄今雖較前略輕、而如遇友人、逢場作戲、吸弄鴉片、吸後、則仍如前作癢難禁、非須以物挖之不可、則流黃水尤甚、鄙恐久而久之、遺害終身、特懇大主筆、勿以鄙文存粗陋見却登諸報端、伏祈海內、諸大國手、仁慈、賜一良方、俾鄙早愈、則感大德無量矣、此請

撰安　鄙人曾壽臣待敎於營川

○　○　○

大主筆先生鈞鑒、敬啓者每閱貴報瀋水醫壇欄、則感佩非常、不獨裨益社會、而且指迷患者、益令人感激無似、茲有懇者、鄙人有一舍妹、年已十六、身軀瘦微、由十五歲、二月、竟見月經、至十一月忽然閉經、經一月之後、乃覺腹部微痛、飲食無味、纖經兩月有半、仍然閉經、更覺飲食不佳、於是遍延濟醫診治、毫不見效、誠恐長此以往、有害身體、特懇　主筆先生、施才仁義之懷、復不以文詞之粗、見棄、刋登　貴報、懇施善仁醫、指示妙藥、以便服治、俾舍妹宿病全癒、則感德無際、肅此敬請

撰安　王景賢以本埠千代田通

### 答王際雲君

（王隆）

際雲先生鑒、所述貴恙、夢寐遺精、次晨頭昏肢昏、計憶不强、服固精丸一藥、誠惟治遺精之品、對於閣下之症、是而不宜洽耳、夢寐精遺、先由中氣虛弱、次而心神不足、是安症不單收濇之品、以其神利氣、亦治忿悖鬱結之法、可念擬方如下、懷山藥三錢西洋參三錢炙三草錢茯神三錢桔更三錢遠志三錢山芋肉三錢棗仁三錢龍齒三錢元分五錢菊花三錢片匣砂三錢共爲細面蜜小丸每服二錢每日二次開白水送下早晚服之、

答於奉天小南關益藥善店的

### 答韓佩瑤女士

（張曜五）

據述爲婚後女性、現年廿四歲、於三年前、因家庭細故、生氣後進饍、以致胃臟之上部結有病形、大如酒盃、以手觸腹、堅硬且長、遇有私氣、或飲食稍飽、則胃腸等部、即覺難過之膨脹、且食慾不振等云、查如此病狀、概爲痞氣也、痞氣者、五積之一脾之積也、經云積者陰氣也、聚者陽氣也、故積者五臟所生、陰沉而伏、其發有常處、其痛不離其部、上下有所終始、左右有所窮處聚者六腑所成、陽浮而動、其始發無根本、上下無所留止、其痛無常處、故因病之動靜、而別積聚爲、亦以形位別其名臟、肝積曰肥氣、居左脇下、心積曰伏梁、起臍上、脾積曰痞氣、在胃腕、肺積曰息賁、臥右脇下、腎積曰賁豚、發於少腹、上至心下也、貴恙患於胃腕、得於氣食、故知其爲脾積之痞氣也、治須舒鬱化滯法使攻邪而不傷正、養正而不助邪、邪正相安也、姑擬方藥列後、希試服之、

洋參野朮七橘春砂油朴三消眞苓各五錢胡索香曲醋附香櫞佛手花枳殼桔梗各四錢戈夏甘草鷄肫各三錢共末蜜丸二錢鱉射每服一丸飯後水下

自奉天大西邊門外鴻育堂答

### 答王多齡君

（劉仁甫）

據云、令慈身體素弱、自幼得有倒喉之症、現年四十六歲毎値春初秋末、則必復發、乃因天氣冷煖未定、衣服設防不週、即患傷風之症、鼻孔流涕一二日纔則倒喉等病、詳査該病、俗云倒喉、方書曰、爲哮病、哮證者、寒邪伏於肺腧、痰窠結於肺、膜、提及春初秋末則必復發者何也、初春者、必代冬氣、嚴寒之水氣、未退盡也、秋末發病者、秋末即是初冬、冬者必帶秋氣、即其中夾雜濕氣、由此觀之、該病此二令發作者、足見內閃脾肺寒濕外感風寒之所致也、仿照濟射干丸治之方後射干姜夏各五錢陳皮百部冬花貝母細辛乾姜茯苓五味子杏仁皂莢各三錢去皮子麻黄三錢半桂枝錢半共爲細末爲丸如桐子大空心米飲下三四十丸一日兩服此請大主筆先生速登是荷、

答奉天工業區二馬路同慶樂局診室

### 答耿鐵華君

（李玉亭）

體胖一節、木屬雅觀之態、終人難得、非脾力充足者、必難達到目的、如欲使其減、必以先敗脾氣爲確法、然脾敗後天、萬不可稍有損害、如不憚煩勞、余擬一法、果能照農、則筋骨堅強、肌肉稍減、而壽命延綿精、神益壯也、此無他即一勤字、不惟日間勤於工作即早晚之間、亦不可稍涉懶惰早起可誦讀經書、必負笈於名士之門、晚睡可習練拳腿必求師於少林之法、晝文、夜武、身心互動、不惟體胖之減於十年後、豈非世界之偉人乎但須時服後方、並節慾寡思、方可誠而求之、所用遠志三錢乳香一錢、沒藥一錢、蓮肉三錢水煎服之、但必施行文武各課、方可用之、否則不效、

答自瀋市小西關寶善堂診室

### 答振聲君

（曲岡川）

據述貴恙、除由外科醫師手術處置外、惟有用稙氣帶以補助之、但絕嗣之說、尤屬子虛請勿杞憂、

奉天大南門裏信濃醫院

# 慶祝登極大典

| | | | | | | | | | | | | | | | | | |
|---|---|---|---|---|---|---|---|---|---|---|---|---|---|---|---|---|---|
| 昌圖縣縣長 康濟 | 昌圖縣參事官 佐藤半重 | 昌圖縣副參事官 小曾根盛彦 | 昌圖縣總務科長 高德山 | 昌圖縣內務局長 劉啓庚 | 昌圖縣教育局長 劉文新 | 昌圖縣警務局長 田慶良 | 昌圖縣指導官 大河內音楠 | 昌圖縣指導官 田中園吉 | 昌圖縣指導官 上野正見 | 昌圖縣財務局長 許桂馨 | 昌圖縣電話局長 趙壽麟 | 昌圖縣稅捐局長 葉恩普 | 昌圖縣審判庭監督 孫贊廷 | 昌圖縣檢察庭監督 劉毓秀 | 蒙地徵租局理事 張子讓 / 農業試驗場長 王甫修 | 施醫院長 吳雲峰 / 師中學校校長 徐宗勛 | 郵政局長 劉士崇 / 職業學校校長 周尚郁 |
| 昌圖典獄長 白常霖 | 昌圖恩阜地局局長 包文玉 | 慶城地局副局長 金世臣 | 貧民救濟院院長 曹欽 | 昌圖第一區區長 閻世昌 | 昌圖商務會會長 李普霖 | 昌圖縣商務會 | 昌圖電燈廠總經理 常雄松 | 昌圖縣農務會會長 田惠然 | 昌圖縣 昌明電燈廠 | 昌圖 閻惠廷 | 昌圖 朱益清 | 昌圖 日本民留民會 | 昌圖 附屬地商務會一同 | 盛京時報社昌圖分館 中川清次 中島直木 | 中央銀行昌圖支行經理 周穆之 / 昌圖附屬地公學堂長 後藤悅三郎 | 昌圖 公濟當 / 昌圖附屬地奉天每日新聞支 地方委議長 內山芳郎 | 昌圖 廣源昌 / 昌圖附屬地奉天新聞支局長 矢野政市 |

大連市不老町六一番地　新興俱樂部　營業請負公司　經理 梁煥有　電話二一九〇五八番

警察大隊長 徐珠

大連市浪速町一番地　鼎新昌錢粮代理店　電話四三三一 五〇一六番

大連市淡路町二番地　裕昌元　主人 劉臨閣　電話五六二九 六〇九一番

大連市紀伊町一番地　益發合錢粮代理店　主人 王信齋　電話四三七八 五九九八番

大連市惠比須町一六三番地　東京飯莊　主人 車相臣　電話七二四三番

大連市西崗街一八〇番地　天興福銀號　主人 邵鼎三　代表電話四一一六番

開原縣縣長 常守陳　參事官 宮內虎雄

興城縣縣長 張國棟　參事官 松岡小八郎

營口縣長 楊晉源　參事官 中島定夫

哈爾濱郵政管理處長 白錫澤

滿洲國協和會奉天地方事務局長 韋煥章

株式會社 大信洋行支店　奉天大西邊門外

## 全德學生滑雪卅基羅接力 日軍力戰不及敗北

### 廿六日離卡爾密夏上歸國之途

【卡爾密夏—德國—發電】全德國學生滑雪競技會第三日之卅基羅米接力競賽、成績如左、

德國隊(第一) 二小時十分二十三秒、
日本隊(第二) 二小時十一分三四秒、
瑞西隊(第三) 二小時二十三分一五秒、

【又電】出場全德國學生滑雪選手權賽之日本學生滑雪選手一行、廿六日夜、離本埠赴閩亨、由閩亨赴法國馬塞、乘郵船箱崎丸輪船、離歐歸日、

## 世界職業擊彈名手 在滬表演

【上海通信】上海中西擊彈界所熱烈期望之世界職業擊彈名家威利史密斯、業於昨日下午六時在北京路二十七號聯華總會表演身手、日夕兩場、觀者二百餘人、欣賞之餘、莫不心領神會、嘆爲觀止、彈王李公顯在神妙莫測之勁敵周旋中、亦能挺然顯其獨立精神、前後四十槍、得六百六十點、平均每槍十六點半、較往日進步多矣、今日兩場、第一場下午六時、原定沈林策、沈氏以事離滬、仍請李君担任、第二場晚八時一刻、將於我國新進好手徐世璋出場應戰、

後來居上、著名職業擊彈家之觀光於上海者先後共得三人、福克尼、葛雷及此番之史密斯、上海彈王李公顯即葛雷之入門弟子也、名師出高徒、葛雷技藝優良、可想而知、惟據曾目睹此三君之身手者所述、良覺史密斯之技能、尤高出于前者之上、是亦職業擊彈界進步之好現象也、史密斯曾與林托猛爭奪世界職業錦標、先後交鋒五次、史密斯以二比三失利、扼今日世界職業錦標、仍在林托猛掌中、

全能好手 史密斯自幼即精於斯道、視爲其專門職業者、亦有二十三年之久、宜其小於六袋長方之綫呢檯上所有各種擊法、無所不能、其吸引紅彈會合於紅彈與敵彈合合於紅彈點之左右、然後開膛、送紅自落、循環不已、省力而又見效、爲其最拿手之本領、二人競賽既終、個人乃作特殊表演、猶正劇後之餘興也、諸如飛彈環走、擊香響煙等諸技藝新穎可觀、且指示執棒、托掌、步位諸方法、似頗有益於新進之流、

競賽經過 表演比賽、不重勝負、兩人各擊四十槍、史密斯得一九五〇點、李公顯六百六十點、史密斯末爲三百三十三點、爲當日最大之點額、較次者、二七六、二五九、一八一、一四四、一三〇、一二三一〇六、平均每槍四十八點七強、李公顯之巨數、一〇〇、七二、四二、四一、四〇、等平均每槍十六點半、惟李氏先後空槍共七次、史密斯則有十二次之多、此則李氏鎮靜之功較爲見長也、

## 法國網球家 拉考斯德口中之 本年台杯形勢

### 澳日爲英國之勁敵 但對美法並未提及

巴黎電、據十八日倫敦電法國台維斯杯選手、曾獲得惠勃爾登網球錦標之拉考斯德氏談稱、英國今年欲保持維斯杯殊無把握英國或能保持該杯、但澳日兩國選手、殊屬勁敵、其中尤以澳洲隊極爲可怕、其選手有克勞福、麥克格拉、與奎斯特諸人、拉氏對美法兩隊均未提及、氏承認法隊威勢廻非昔比、并已擬定某種計劃、欲完全改革法隊、惟計劃內容如何、氏不允宣佈云、

## 田徑冬季練習法

### 跳躍的冬季練習法

(一)基本體操 發育全身各部的體操、任何人都有相當的必要、不過跳遠選手、應在腰部腹部特別注意、跳高選手在腰腹兩部應該注意而外、腳部關節的柔軟性、大股(大腿)後部筋肉的伸縮性、以及胸部向上的挺進性、均須格外加工去練習、跳高的姿勢太複雜、基本體操而外、最好更在室內練習立定跳高、也與跳跳有很大的補助、撐竿跳高的基本體操、應該注意倒立、懸垂、仰臥反轉、以及腕部屈伸等項的運動、至於三級跳遠的體操、當然和跳遠運動、沒有什麼差別的了、

(二)跳繩運動 短跑選手的跳繩、是偏重在速度方面、跳躍選手的跳繩、當然以跳躍力爲第一要素、所以短跑選手的跳繩要擺的快、跳的快、跳躍的跳繩要擺的慢跳的高、熟練以後便可以按照你的意旨、變更跳的花樣、不過不要忘掉了必須高跳和慢擺、

(三)耐久賽跑 跳躍選手所需要是體力和跑力、所以無須乎參加越野賽、爲耐久力的養成、閒而可以練習二千米至三千米中距離、跑得不必快、可以穿着毛衣長褲也無妨事的、

(四)姿勢整理 跳躍的姿勢最爲複雜、最爲困難的、所以窄狹的室 內僅能作局 部的練習、爲兩臂的擺動、或是胸的挺進、但是結合的練習整個的動作、非在廣場不能辦到、遇到和暖時日、應該穿着正式的練習服裝和欵底的橡皮鞋、到運動場上去作輕微的練習、不要隨隨便便穿着厚底的皮鞋去胡亂跳躍、因爲一切意外災禍都是從隨便中而得來、爲此應響了正式練習、以至於不能出場比賽、是太不值當、其他的補助運動、和短跑選手相同、

### 投擲的冬季練習法

(一)基本體操、全身的基本體操而外、對於上身的捻動和兩腿的屈伸都應特別注意的、例如鉛球選手膝關節的屈伸、和上身側面的捻轉、都是一般投擲的基本動作在這兩種動作以外、還應該練習鉛球推出時的運動、

(二)亞鈴體操 投擲選手以體力宏大爲要素、關於力的涵養、當以冬期爲最適、鐵亞鈴運動對於力的增進有顯著的奇效、若能連續運動兩星期筋肉立即就發達而肥大的、並且鐵餅選手、也可以雙手握着亞鈴練習、轉身和投擲的姿勢、鐵球選手、也可以把牠當着鐵球在頭上迴旋至於亞鈴的重量有八磅十磅十二磅的三種、可以按照你自己的體重、選擇適宜的亞鈴、在各運動具公司裏、都可以買到這種東西、若是舶來品、還可以附帶着使用的方冊、(未完)

# 經濟欄

## 中央銀行第三期股東總會 榮總裁演說詞(續)

舊紙幣之還收額本期末累計一億五百九十萬三千餘圓爲開業當時承繼額一億四千二百二十三萬四千餘圓之七成四分五厘、以此還收率觀之、至法定通用期限之本年六月末、豫定可以如期收回

本期內之營業概況、存欵方面本期期末餘額七千二百萬圓、比較上期期末餘額、減少二千五百萬圓、係因大份存欵減少之故、而一般民間存欵則漸次增多、貸欵方面、本期期末餘額爲一億四百萬圓、比較上期期末餘額減少五百萬圓係因特殊關係貸欵之整理、至於一般普通貸欵則增加約六百萬圓、本期貸欵中之主要者爲春耕貸欵及各地商工復興貸欵并對於各地糧棧之押匯貸欵等、

國內滙兌、本期內之收付滙欵額爲四億三千四百五十餘萬圓、計四十一萬六千七百餘筆、比較去年同期、金額增加七成有强、筆數增加三十七成有餘、由此可見人民之利用銀行及地方金融之疏通狀況大有進步也、

本行之海外通滙交易銀行上期末爲六行計四十七處、本期末則擴張至七行計六十二處、更於最近準備再行增加三行二十二處以期對於海外滙兌、交易毫無不便、

實行支行之新設及改廢支行之改廢新設自前期即已努力整備、本期內爲經理國庫及應順地方情形、凡有設置支行或辦事處之必要之地方均新設之、從來爲辦事處者、因其地方治安之、(未完)

## 滿鐵沿線取引所 五處中將解散三處

【本報特訊】滿鐵沿線之取引所、(交易所)計在奉天、新京、開原、四平街、公主嶺五處、附帶於此之清算機關、即取引所信託會社、亦在前記各埠、設有五處、全係滿鐵傍係會社、營業向來發達、其組織內容如左、

| | 公稱資本 | 繳完 | 滿鐵出資 |
|---|---|---|---|
| 奉天 | 五〇〇 | 五〇〇 | 五〇% |
| 開原 | 二、〇〇〇 | 八七五 | 三一、五% |
| 四平街 | 五〇〇 | 一二五 | 五〇% |
| 公主嶺 | 五〇〇 | 一二七、五 | 五〇% |
| 新京 | 一、〇〇〇 | 二五〇 | 五一、四% |

然而此等取引所信託會社、殆在歐戰期間或歐戰後之盛況時代而濫設者、故若一遇不振時期、即急激的衰落、尤如事變前、受遼中國側之壓迫、曾陷入極度不振、復於事變後、錢鈔交易、殆陷於閑散狀態、甚至於半期中、竟有經日不妥一付之極端的冷落狀態、取引所存續之意義、遂至完全喪失、幸此等取引所信託會社、當在盛況時代、曾獲相當盈餘、皆蓄有巨額之護本金、僅以其利、即足以供給社員之薪水、故皆得擁多數之社員、而維持半開似閉狀態之營業殘喘、得延至今、諸股東中、主張解散會社、清算資產之議論、亦曾高極一時、惟信託會社、乃依法設立之清算機關、不得較取引所先期解散、遂靜待關東廳取引政策之決定、客歲曾由關東軍特務部召集關於全滿取引所政策之對策、曾經審密協議、結果對於前記五取引所中之不關重要者、決定撤消解散、當時即立有具體的改組案、今番因滿鐵會社樹立開放一般傍係會社之資本、最近已將發表其具體案、故對於五取引所改組案、復列協議案內、今經關係各當局銳意研究交涉中、將來除新京奉天兩取引所外、其他三處、或將同時解散云、

## 滿銀收買哈銀 總攬北滿金融權柄

【哈爾濱專訊】滿洲銀行、今次買收哈爾濱銀行、總攬北滿金融界之權柄、事已經過兩行間首腦部及主要股東方面之諒解、並於二月九日、經兩銀行總辦互相交換契約書、其內容大要、略謂滿銀對於哈銀所有之二百萬圓資本金中、已收之五十萬圓資產、及一切損益賬目、悉行接辦、同時滿銀對哈銀償欵十萬圓、於一切手續辦理清楚時、滿銀即在哈銀原址、設立滿銀支店、關於哈銀全股票四萬張、每股額面五十圓、已收四分之一、十二圓五角、共計五十萬圓、認爲已損四十萬圓、每股應退欵二圓五角、共計十萬圓云、

## 創立膠皮大會社 日產出資二百五十萬圓

【東京專電】日本產業會社原來對于該社附屬營業之膠皮事業、曾經計劃分離、創立新社、今次已得成案、決定組織股本金二百五十萬圓『每股二十元、一期繳完、總股十七萬五千張、悉由日本產業會社及附屬關係各會社擔當、』創立日本產業膠皮會社、已定于三月中開成立大會云、

## 實行減低鹽價 謀復原狀

【新京專訊】吉黑榷運署銷鹽數、自大同二年七月起、至大同三年一月底、共計六十二萬三千五百餘担、較前年度減少一萬餘担、茲按每月銷塩數、列誌如左、

七月 五五、一五六担三四九
八月 七〇、四二一担三三九
九月 一一四、五五一担二四七
十月 一四九、一〇三担〇六七
十一月 六四、八三二担九六七
十二月 七七、六〇三担一九四
一月 九一、九〇二担四七六

再據當局談、該署目下之官塩、銷路更爲梗塞、其原因乃大豆糧價跌落、農民異常困窮、故對食鹽一物、亦不能不謀節省、但三月爲常年需塩之期、鹽價亦自三月一日實行減低、預料必見暢銷云云、

○ ○ ○

## 拉賓線特產運送 依然呈露冷落狀況

【本報專訊】具有經濟的價值之拉賓線特產物移動狀況、最近忽有國際運輸公司辦理向日本輸出特產七百車之契約成立、冷靜已極之貨運輸課、頓呈活況、但此項貨物、乃在沿線堆積一千三百車中、託爲運送、此種堆積特產貨物、全部運出時、爾後勢無繼續運輸之材料、至今番國際公司成立契約之種別如左、

大豆 五七四車、
豆餅 五二一車、(計五萬二千片)
麥 五〇車、
小麻子 五〇車、

關於特產 兒收說高 昂之北滿、今後特產之移動狀況、果將如何、頗爲各方面所注視云、

## 水利稅撤廢 研究灌溉法

【本報特訊】醞釀悠久之水利稅撤廢問題、今已決定實行撤消、關於今後之灌溉方法、於前日午后一時、假奉天日本總領事館、召集勸業公司實業廳及其他各關係者、開協議會、結果、決使地主佃戶間組織水利組合、依政府融通之低利資金、採取適當之處置云、


獅子牙粉

聲價隆重暢銷如飛

爲保健康
長壽宜用獅子牙
粉每日刷淸牙齒謀其
健全爲第一條件
也

香味爽快・效果甚大

本舖 東京・大阪・名古屋 株式會社小林商店



無線電話與電氣蓄音機

寶石收音機之特色

縱遠隔山關亦能完全分離電波、收取清楚音質明朗、經用簡易、歷久耐用、絕無損壞、價格低廉、体裁優美、附有絕對責任保証 (欲作代理店者請直接報名可也)

價目表

三球式金卅圓、五球式八十圓、六球式一百卅圓、
七球式一百四十五圓、八球式一百七十圓、

無線電話兼用電氣蓄音機
六球式 二百四十圓
八球式 二百七十圓

凡東半球不論由何處皆可收取
南京 上海 北平 日本全土 澳洲 菲律賓 馬尼拉 海參崴

東京無線電氣協會
奉天青葉町十一番地電話四七四〇番 支店新京祝町



(洋磨)剝皮機

株式會社山岡發動機製作所製品

能率…每小時 糙米廿五—卅俵
馬力…二馬半乃至三馬半

滿洲國總代理店
奉天 栃木洋行



## 連烟線新船就航廣告

本行爲謀客貨主顧便利起見特由東洋購到快捷堅固華麗無比之輪船一艘名曰昌平總噸數一千三百噸每小時航行十四海里專駛大連烟台航線已於元月三十號就航船上設有無線電以靈通消息冬等客艙冬有煖氣夏有風扇並各設有無綫電戲悅耳賞心客艙貨艙各不相混其餘一切設備應有盡有至客艙之整潔伺候之週到尤其餘事誠爲連烟綫上向未曾有之完美好船茲將各等客艙搭客數目詳列於左

頭等房間八個計容客十六人
特別二等房間兩個計容客八人
二等客艙計容客五十人
特別三等客艙計容客一百人
四等客艙舖有疊蓆(榻榻咪)計容客五百人

如蒙搭客裝貨無任歡迎恐未週知特此佈聞

大連市加賀町二十番 惠通行 啓
電話三八五一番六一二八番

# 慶祝登極大典

# 明治糖果

明治咖啡糖

明治牛奶糖

明治果蜜糖

明治肉桂糖

明治杏蜜糖

明治美麗牌煉乳

明治牛奶粉

明治牛奶油

明治小型糖

明治洋糖

明治餅乾

明治喂花

明治方糖

巴特露精奶粉

其他
贈禮用各種高級
明治糖果一概具全

滿洲總經理處　**明治糖果公司**

大連市彌生町八
電話七八七四番

盛京時報社

# 登極大典 舉國臚歡

# 各省縣官民慶祝 熱烈情況彙誌

## 賜餐地點 省垣盛況

【吉林】慶祝大典之賜唯餐已經大典之籌備會討論完備指定本城之飯店、聚英樓美林飯店四如春景合園西春發福南飯店福興園、志利園等十家、由賜餐部長辦理一切屆時指定某人入某賜餐飯店云、（又訊）吉林慶祝大典、籌備會所辦之慶祝事宜、正在積極進行中、本城教育館、及各街巷要衝所搭之松枝牌坊於廿五日已經完成、由電燈廠裝設電燈、已經發光、又將慶祝大典之宣傳書報、分別在各街巷張貼及慶祝標語完畢於廿五日警察又傳知各商家住戶在門首、須各懸掛擱路之掛語、下書滿洲國萬歲、大滿洲國萬壽無疆等字樣、行走市中觀之、飄揚於燈光輝煌、似夏日公園柳蔭之下、可爲極樂土矣、

## 宴滿日官紳 於大和旅館

【大連】滿洲國發建帝國、皇帝即位大典、薄海臚歡、萬民共戴、大連市遠在南疆、雖屬關東州轄境、而駐連滿洲國臣民、亦正預備屆期恭祝典禮、茲據調查大連稅關及外交部駐連旅券查証辦事處公同柬約旅大滿日官紳及各外國領事等、假市內大和旅館設宴、於三月二日午后六時、開盛大之祝賀晚餐會共發出請柬約三百份之譜、前滿國之黑龍江省長韓雲階、駐日代表鮑觀澄及旅大金州普蘭店等處商民會長等、均在被邀之列、大連稅關並於三月二日正午在山縣通本關召集全體關員開賜餐祝賀大會外交部旅券查証處亦參加與會、由王春查証處主任恭讀滿文祝詞、詞云、『今日恭逢皇帝陛下膺承天命舉行即位大典之日、宮中既有饗宴之賜、對於地方百官民衆復特傳賜餐之旨、天恩高厚、感激莫名、臣玉春、謹代宮內府大臣傳旨并代表官民恭祝萬壽無疆』云、並由即位大典籌備中央委員會領到該關各種宣傳印畫輝煌燦爛、已分發各屬懸掛、更有明信片上印皇帝御容及國徽、亦分送各關員紀念云、

## 三日慶祝 提燈大會

【黑龍江】商總會、鑒於登極大典、正式元宵節期、特連日傳知各商號、略謂歷年元宵節時、均懸燈慶祝、今値皇帝政登極大典、各商號門口、務要廣爲紮彩懸燈、比往年繁榮作盛大之舉行、表示慶祝、正月十六十七兩日、每晚五時各商號派櫃夥、均携燈齊集商務會、開提燈大會、人數以多爲最好、表揚大典隆重仰各商號一體知照、臨期勿悞云云、

## 五代表入都

【松山】縣商會、農會、及遼西婦女大會、鑒於皇帝登極、民衆團體、必須遴選代表晉京、參與祝賀、方符鄭重、適經各會磋商完妥、商會代表郭鳴崗、農會代表郝受芝、婦女會副會長、趙鏡容（農會長趙香圃夫人）、婦女會幹事、滕田女史、幹事王儉仙女士、（第八學校校長）、一行五人、已於月之二十七日、上午十一時、乘一一四次列車、首途晉京、以便參與大典、

## 大典賜餐通知

【台安】本縣關於執政登極大典、經于縣長招集農商教各法團、組織慶祝大典委員會、于縣長爲委員長、參事官爲副委員長、各首領爲委員、已誌本報、茲經該會遵照賜餐人數一百九十五名、於本月二十五日、按名通知、略謂三月一日恭逢即位大典、皇帝賜餐、凡與餐各員、請於是日午前十二點齊集第一小學校前操場處、行慶祝大典之禮、於次日二日十二點時、至縣公署賜餐、並須服禮服（青袍藍褂）如無服得着便服、但須整齊嚴肅、以昭鄭重云、

【台安】慶祝大典委員會、于委員長、以大典之期、皇恩普濟、是以節省大洋三十元、令駐台新京五台山向善普化佛教會粥場、在大典期、改施粳粥三日、由三月一日起、至三日止、是以該場執事人、遵令籌辦、以便屆期施放、貧民得沾皇恩云、

## 娛樂游藝滿街

【海龍】三月一日、爲執政登極帝位之大典、合滿洲國三千萬民衆、無不額手慶祝、歡呼歌舞、吾海邑各界、及全體民衆、是日在縣署門前、結搭五彩牌樓一座、佈置禮堂、開慶祝大會、並組織高脚旱船秧歌耍大頭燈官、種種娛樂、沿街演唱、擧目以觀、普見國旗招展、萬家懸彩、歌聲鼓聲、上沖霄漢、紅男綠女、魚貫以遊、是日天氣清朗、日麗風和、天時人事、樂極一時、誠空前未曾有之盛典云、

## 懸燈慶祝

【北鎮】縣境、於二十六日各機關商號各民戶一律遵行懸燈掛旗、滿街燈繩、歡迎結彩城內及鄉村、彩辦高脚、太平哥、跑燈獅子、各等娛樂完全慶祝、與民同樂、慶賀萬壽無彊、頗極一時之盛云、

## 全市結綵

【延吉】延埠全市紳民、爲慶祝登極大典、及萬壽無疆、現在辦有龍燈秧歌旱船等各種娛束、全埠遊行、紅男綠女、爭前恐後、各街巷口、高搭牌樓、上裝以青翠松枝、懸燈結彩、光輝燦爛、定令人觀之、無不踴躍鼓舞云、

## 御賜餅

## 大典會製 賜學生

【西安】西安縣大典籌備委員會委員長戴東藩氏、三月一日爲皇帝登極大典期、所有賞賚、如賜餐、賜餐費、須雨露均沾、恩施普遍、此番慶祝大會、各學校學生參加慶祝、夜間提燈遊行、總數約爲六七百名、學生不能予餐、亦無賜餐費、似將向隅、以皇恩普遍計、經大典籌備會特製御賜餅共八百份、其製法、係以白面和糖、做中秋節月餅式、每份約爲一斤弱、三塊面上製有御賜二三字其三塊者採取三陽開泰之吉祥意義、俟提燈後、頒賜學生每人一份、以示大典期優遇莘莘學子之意義、籌備會刻正趕製御賜餅云、

□□□□□□□□

## 連稅關官吏醵金奉獻 宮中購買圖書

【大連】大連稅關、現籌備祝賀滿洲國皇帝登極大典、已經就緒、於三月一日全體關員參加本市祝賀會、執旗遊行街市、二日午全體關員在山縣通本關開賜餐祝賀會、並同唱滿洲國歌、茲聞該關現由財政部轉來即位事務籌備委員會會長鄭國務總理函開、大典慶祝醵金獻品祝賀、已通傳滿國各機關、凡文武職員均視其薪俸多寡、醵金獻納、所定標準率文官特任按月額出百分之四、簡任出百分之二薦委任出百分之一武官上將出百分之四、將官出百分之二、軍士以上出百分之一、所醵金額、彙總統充將來宮中購買圖書之用、連關各員亦遵照辦理、各關員均忻然奉獻云、

## 浪蕩成性 終難作良家妻

【大連】鄉婦王氏現年二十三歲、原屬沙北□人氏、因家景不佳、遇人不淑、曾被人拐之來連、被賣爲娼、後有馬車夫梁學仁者、現年五十一歲、現住市內北崗子七番地、因自幼家庭寒微、迄無妻室、曾至王氏處尋歡、因見王氏姿色頗佳、乃戀之不捨、後又憐王氏落身苦海、前途茫茫、遂有納之爲室之意、藉可以資救濟、實兩全其美、乃商與王氏、兩意相恰、因而成爲夫妻、並由梁學仁出身價二百圓、以償鴇州之損失、而王氏既爲苦海中人、比至梁家、一夫一妻、共享家庭中之快樂、殊覺得意、不意同棲以來、王氏終屬賤骨、轉念夫已五十有餘、自己尚屬青春妙齡、以之相配、不惟不美於外觀、且於人生之將來、難期你恩我愛之美滿、因嫌夫老、誓欲覓年貌相等者、爲之與配、故呈離婚狀於沙河口署、能否達到目的、尚須官廳之判斷云、

## 明治公司製國旗

【大連】明治糖菓公司、爲慶祝三月一日滿洲國皇帝登極大典計、先曾於日本國內、訂造滿洲國番旗十萬枝、刻已製畢、本日運至大連、同時分給全滿洲學童、不取分文用表大典日之慶意云、

## 以大連驛爲中心 大典特殊警戒 謠傳有決死隊渡滿說

【大連】大連署自數日前、與水上署聯絡施行警戒、以防大典日不良份子之來連、在法網緊張中、突聞南方特派決死隊員、改變便裝、暗中來連、此說雖眞僞不明、但値此非常時期、正應注意、故全市四警署、不眠不休、日夜偵緝、此等不良徒、化裝下級驛員、欲由市內潛赴北地故除水陸偵查外、特於大連驛爲中心地、派專員把守、此外恒有不穩之傳說、致警署準於大典前後之二三日、施行特殊之警戒法、刻正研究中云、

## 大典日新大間 特設歐文電線 電文會社緩和通信策

【大連】滿洲電信電話會社在此空前之大典佳日、曾準備電信電話之各種放送施設、並特理慶祝電報等情、已誌本報、查關於臨時施設之決定各項如下、

一、在大典式場內（執政府）及國務院內一處自二十七日至三月三日間特設臨時分室於新京中央電報局內特理電報之事務、

二、在大和旅館及其他諸必要場所內設移動式電報受理所、期與中央局聯絡迅速、

三、新京東京間之直通電信回線特增加二回線更於新東京間設高速度之無線通信路辦理大典日之通信等、

四、將大阪通信務求迅速同時防奉天大阪間通信增多計除於新東京間直通線之一方入奉天外更於新京大連間設歐文線

五、新京奉天間及奉天大連間各增加一回電話線以防通話之忙碌、

六、延長奉天之對外無線連絡時間以期對外通信之速達、

至於新京方面之通信必能激爲加、對此大連及其他各方、予援助計、特派往二十餘名腕利而各主要局、亦酒置日夜勤務人員、以期完善云、

## 警察署嚴查賭博

【錦西】茲當舊習、新年將過、農商娛樂、皆以賭博爲消遣、窃查賭博爲害、破家亡產者甚夥、古諺云、賭爲盜媒、盜爲匪原、旨哉言也、致然地方治安、非賴當局極力不可、故當局有鑒及此、特令嚴禁賭博云云、

## 道德會講演中庸

【錦西】本縣萬國道德會、于廿日、全體會員議決、于廿四日開始講演中庸、該職爲岳興華幹事爲主演員、于是日滿街貼標語、恭請各界參加、歡迎來賓、等語、聞聽講者、頗不乏人、大意謂、講道德、說仁義、是本會之宗旨、實我縣農商婦孺、大有俾益也、

## 竊盜頻仍 大連署令商民注意

【大連】在去年之末、曾聞有騙犯橫行於市內、被騙者既不在少、而失自轉車者、亦時有所聞、蓋彼犯以自轉車作餌乘街頭放置之自轉車、無人監視、則乘騎而逃、另予改修、持至各商店、多買珍品、自稱忘却錢包、以車作押、先後騙取多次、自爲得意、官廳早知其魔術、回申舊市民、無再被其害、但不請其詐者仍多、查自二月以來、無日不有被騙、因其行動詭密、故久未曾就法實爲商民之後患、據大連署調查先後被同樣之患、達五十餘起、凡其詐騙區域、即朝日廣場至神明町以及南山麓一帶、更聞南山附頭近遭之盜案、殆爲一人所行、因其查指紋可証、警署時沿戶曉諭、無論日夜及買賣時、應時加預防云、

## 天龍船來連 恭祝御極大典

【大連】旅順要港部所屬之天龍艦爲慶我國皇帝登極之大典計、二十八日已轉入大連港、同時滿船飾以花裝、以表慶祝、一方關東廳海務局、通令市內各船會社、着令各社所屬之汽船、當日進出大連港時、均飾以奇裝、至於中國及其他各國籍汽船、亦迫令飾彩、共勷盛擧、於是大典日之海陸二方、均現五光十彩之新氣象、頗極美觀云、

## 鹽棧被搶

【熱河】縣市街有裕豐鹽棧者、於客冬開張營業頗稱佳尙、經理爲景耀庭高裕九二人、新年後景某因公出外、柜務由高某執掌、（二十五）高某應酬未歸、在五點鐘後、來一青年人、身着青棉袍、下着馬褲、乘自行車到鹽棧、聲稱稅務監督署職員、調查商號帳簿、該棧將伊請入、不料乃係胡匪、入門後即出手槍、威迫索要金錢、該號人員、見事在危急、恐有性命之害、當將存款項、六百餘元交出、該匪得款、即出門忽登車東逃、雖經鹽棧隨人追趕、奈匪人乘車特快、一時未曾追上、轉眼則不見矣、當往警署報告、嚴加訪緝、能否破獲、尚未可知、此賊可謂大胆、竟敢於白日之下、實行强搶云

## 通化匪患根本肅清 鄉農春耕無憂

【通化】據七區來人言、該處避亂外遷之民戶、無日無之、甚至有十室九空之象、自舊曆年前、四中隊王隊長、將青山好等匪擊斃、餘匪均已先後潰散、現在該處已見粗安、此爲縣之西北方也、至於東南方、好上區之羅圈溝裡、果松川、撓頭等處、有南部之鎮撫、大約年前受創之潰匪等、決然無接之可能、惟聞西南路頭道溝一區、於舊曆年關前後、有占五洲常錫林等小幫匪隊、如能設法解解、即本年之春耕、可無憂也、

秘書等前往參加、特於昨二十三日晚十時、搭乘洮昂路車晉往新京云、

## 廣生堂藥店 運來死虎二隻

【撫順】本埠廣生堂藥店執事、自於撫順創設以來、已有數載、近竟分設二號、爲取信於人、廣招顧客起見、特由長白某處、購來死虎四隻、除該新市街號備留二隻、餘二隻、運往奉天總號、現每日該號、將虎陳列市外、任人參觀、虎之全身長度、約有五尺、不久將該虎剖解、以備藥材原料云

## 蘿北成縣長 脫險逃回

【黑龍江】蘿北縣長成諒臣、客夏因公外出、被股匪綁去、索欵甚鉅、該縣長雖居官有年、清廉自持、官囊無蓄、未能抽贖、旋即杳無信息、驁耗頻傳、有謂被匪挖目者、有謂被匪陷害者、雖屬一種訛傳、各界聞之無不嘆惜、其家中尤爲懸念不置、近據可靠消息、官府接到蘿北縣電報、成縣長現已脫險逃回、聞其脫逃原因、係綁匪與軍隊接仗不支、潰散逃竄之際、乘隙冒險拚命逃出、亦云幸矣、

## 山崎處長 注意地方治安

【拉林】駐拉辦事處長山崎誠、赴縣署開會、因事未竣、必需遲歸幾日、方能返處、昨電令辦事處秘書轉令傳知境內各村百戶長及警察隊保衛隊等、以舊年初過、商民正在慨息之際、恐有匪徒、乘隙爲害、對於維持治安、爲緊急之要政、當經秘書接電後、擬妥辦法、業經傳諭遵辦、山崎處長、蒞拉以來、擧凡庶政、莫不力圖籌辦、遇事關心民瘼、故一班商民莫不感激不置云、

## 劣酒欺人 亟應取締

【拉林】燒商裕昌湧、執事田子彬張紹賢、自開辦以來、貨眞價實、毫不欺人、欵項頗佳、上月本街有外小酒局數家名目爲外城某某燒鍋分此、將其所賣之酒、對半數之水、因此價廉、在舊曆年時、一般農夫、不悉眞象、頗受欺騙、茲調查該小酒局等、每日賣之酒內約含水分四五百斤、故其酒味劣、而致裕昌湧燒鍋近來、非但不能獲利、且極受其影響云、

## 郵局領到 紀念郵票

【黑龍江】據聞新京交通部郵務司、爲紀念登極大典、特列製美麗明信片二種、每兩張一組、每組售價一角、紀念郵票、分爲一角、六分、三分、一分五厘之四種、凡購紀念片貼有一分五厘以上之郵票者、均可請求加蓋紀念戳記、辦理施行期間、由三月一日至三日止、本埠郵局現已領到大批是項紀念郵票及明信片、茲省公署籌備慶祝會上、將於大會場內、特請郵局派員前往售賣一切云云、

## 赦令聲籌備棉衣

【黑龍江】本埠龍江第一監獄典獄長鄧延壽氏、人極方正、慈性生善、自任職以來、犯人受其呵護、未受絲毫痛苦、如創設工廠、增進犯人藝術、改良飲食、講求衛生、組織醫務所、救濟災病、其種種政績、不可枚擧、茲該氏現又鑒於大典在際、極峯大頒赦令、該獄犯人、不下五百之數、此次被赦釋放者、總在十分之七、除在院內、高搭彩樓慶祝外、並向各善士、募集棉衣若干套、以備釋放之犯人、脫去囚衣、無衣褲者、賜給穿用、以免凍斃云、

## 電報局分發獎金

【朝陽鎮】本鎮電報局楊局長、已蒙會社頒給全局員役獎金、按在職年數之多少、與勤務之成績、分配金額、並聞有去職者、亦行支給、國家優遇人員、可以概見、楊[illegible]爲公正云、

## 各學校一律開學

【北鎮】本縣全境男女各學校、寒假業已期滿、於二月十九日、遵奉教育局規則、一律開學、於是各學生、齊行早期入校到堂、照常上課、籌備屆期、慶祝大典、萬壽無疆、以便歡迎慶賀云、

## 三區鄉農 會長履新

【輯安】三區農務會長李鶴齡、經民衆推擧、備文呈請當局、旋經縣署加委、該會長奉委後、現已到會視事、對於會中一切事宜、極力革新圖治云、

## 食糧奇賤

【輯安】本埠北台上等處、自去歲風雨調和、大田異常豐收、由去冬至今、各種糧食暴落、包米每斗現洋五角之譜、元豆每斗一元左右、可謂低賤已極云、

## 宣撫員抵樺演影

【樺甸】吉林治安維持會、近以一般民衆、對於王道政治、未深明瞭、故於月之廿日、派滿日各一員爲宣撫員、抵樺後即由朱縣長任團長等、文武長官、招致一般民衆、休息一宵、即一家一人、齊集與樺大舞台、靜聽解釋王道眞諦、以及執政此次徇三千萬民衆之請、確定於三月一號、重登九五、夜晚開演電影、以表官民同慶之義如是二日、使命既畢、遂於昨辰回省覆命去訖矣、

## 參事官執法平允

【樺甸】縣參事官安田耕氏、自奉命抵任後、關懷民瘼、爲偵詢民情、故每逢滿鮮人民、有糾葛之事、多用片言、獄即平允、前有鮮民、租種牛吉慶稻田十餘垧、數年以來、如約納租、迨事變後、該鮮人不惟交納歲租、反向牛某追索數年已交租粮、甚至竟將牛某之弟、痛打一番、又在朝鮮居留民會控告、事聞於縣署安田氏不覺震怒、故傳集兩造、併居留民會長朴永浩旁聽、當即斷令殺人者償命、欠債者給錢、數月糾葛、片言即解、於一般民衆、僉謂安田參事淵鏡高懸、執法公允、不愧官民之父母云、

## 朱縣長下鄉宣撫

【樺甸】縣朱文紱、近以縣長安軍突來一旅之衆、由敦化抵樺甸、討伐匪氣、詎料一般壯丁、知識薄弱、此次靖安軍抵境、誤爲繳械之軍、故四鄉各團隊、紛紛出發、以避靖安軍之鋒、朱縣長接據報告、故於月之二十二日拂曉、率同屬官上條顧、鄭警務局長等官兵二十餘人、出發宣撫、俾一般民衆、曉然知王道政治、即是與民好惡從同的政治、即此次路過之靖安軍、既係滿洲軍隊亦係奉命剿協剿土匪而來、自應官民一致歡迎、以免誤會、惟查朱氏預定途程、自四區至汝東、再由江東轉至三區、再由二區回縣云、

## 各首領會議歸來

【依蘭】本縣關縣長及地方各關機關首領、出席佳木斯各縣政務會議、已誌前報、聞該會議係於本月五日擧行、各項議案、均順利通過、成績良好現會議完竣、縣長關錦濤、率出席各人員、於六日下午乘汽車旋依云云、

## 教局力籌 鄉校開學

【依蘭】縣立各校自前歲水災後完全停辦、去春以欵項支絀、僅恢復半數、而鄉校又因胡匪擾亂、多未開學、茲教育局以各鄉村秩序、逐漸安靖、又値本年春季開始、擬恢復各鄉校、俾農民子弟得便就學、現已着手籌備、聞共恢復八處招收高初級十一班、縣小學民衆恢復後、其停辦未開者無幾云、

## 農民苦於運費 北滿大豆陷窘境

【吉林】吉林粮商熟習北鐵情形者言、今歲大豆之落價、最爲賤者、以北鐵沿線縣分爲最、如方正延壽穆稜一面坡寧安乃黑省一帶之大豆、現在每市（一市蘇秤三十斤）價格哈洋四角遠各縣、哈洋三角七八分、此種價格、爲有產大豆以來、未有之賤價、凡屬農民距鐵路二三百里以外等、簡直有豆不能變賣、如賣不足官稅、及車費稅捐局之驗訖費、計每一花輪車由二百里之距離向鐵路線運送大豆、每車可馱三石許、共可售得國幣十元、車脚三元經過沿途之稅捐局卡財務局卡即只少有五個以上、需雜欵一元、正稅三元五角、營業捐地方捐仍需二元五角每十元價値之糧豆如由二百里以外、送至鐵路綫、需各費九元、只餘一元能否足一年間之人工費用、有此種之關係、北滿大豆之運送、陷於無力銷售之苦境農民被累非淺云、

## 選教導隊精銳入京

【吉林】警備司令部、現奉軍政部令、以選派教導隊之精壯者一連、入京參與維持京師治安、該部奉令後、特調駐蛟河之步兵團第一營第二連、於廿五日晚由吉敦綫返還吉林、整肅後定廿八日入京云、又訊、頃據軍界消息、吉林第二教導隊、在吉敦綫蛟河附近、實行大張包圍太平匪、該匪欲脫逃、然因教導隊指揮官早有預定、將部隊分道向四下包圍、已在蛟河北方各地將太平之殘匪、完全包圍、實行攻擊、並聯合友軍、決定一鼓殲滅、正土搜討中、

## 各畫家開展覽會

【吉林】日本名畫家小寶孝雄氏、所作佳品、於月之二十四二十五兩日、在吉林新開門外、日本高等小學校中、開繪劃展覽會、懸掛各種佳作於室中歡迎入內閱覽、一時滿日人氏往觀者甚夥云、

## 張司令官晉京

【黑龍江】三月一日、爲執政登極大典、本江省警備司令官張文鑄氏、偕帶張殷長、薛

## 三一大典期 擧行敬老 錦縣受獎老人十八名

【松山】錦縣教育局、前奉縣署訓令飭令調查境界之老人以便褒獎、該局遵即通令各區調查具報、各區據令、當即詳塡呈報、本縣計受褒獎之老人朱顯廷、田鴻文、趙鳳岐、何仲林、岳大英、楊名山朱萬全、戚祥、李鳳祥、楊景合、王蔭堂、王長春、王順、馬澤山、王文明等十五名、老婦趙麗氏、馮宋氏、胡高氏等三口、該局即繕報縣署、轉報省公署核准褒獎、本縣已定於三月一日、擧行敬老會、恭請右列老人、屆時蒞會、受領頒獎云、

## 縣十一校長易人

【錦縣】邑東石山站縣立第十一小學校長李育春改就村立由縣特委趙俊元接充、趙君同其高級教員李耀生李夢庚、於月之廿七日早車赴校矣、

## 擬緝查私烟館 小賣所

【輯安】外岔溝仕紳張瀛川承辦鴉片小賣所以來、對於該轄界私設烟館、屢次通告、三申五令、諄諄告誡、該私設烟館均若罔聞、該氏爲整頓起見、欲不日協同警察搜查、照章進行職務、各私立烟館倘有故違、即按法辦手續云、

## 縣長召集 教育會議

【輯安】縣長劉天成、關於教育於本月中旬、召集全縣會長及教員、齊聚縣城、以資與會、茲有外岔溝縣四校長潘善章、率全體教員一晉城參加校議云、

## 炸炮無禁

【輯安】外岔溝爲農商叢之區、連年招受匪害影響、每當舊曆年年關、當局爲維持治安起見、傳諭各戶、禁放炸炮、溯自去歲以來、曾經友軍、撤底捕剿、已告肅清、地方已漸平靜、累經商民、申請當局許可、各界舊歷年、燃放炸炮三天云、

## 縣長清廉可風

【輯安】縣劉天成、蒞任來、勵精圖治、自廉自持、樂善好施、對於地方各界、感情融洽、毫無隔閡、對舊歷年關、餽贈陋習、完全拒絕、即此見縣長長清廉云、

## 警察署嚴查戶口

【輯安】岔溝警署分所長張仲三、少英俊、精明强幹、辦事不苟、成績卓著、[illegible]該分所長、爲維持治安起見、每日按戶清查戶口、以杜匪徒策源云、

## 醫士施種牛痘

【輯安】外岔溝向爲人民聚薈之區、今春以來、天道溫熱、市內天花流行、市內朱醫士、關懷生命、爰於本月初旬、施種牛痘、不收分文云、

## 警察署嚴禁賭博

【輯安】外岔溝警察署長朱德斌、到差以來、一切革新、於慶歷年已度、商民嗜好賭博該氏爲商民安全計、出示曉諭禁止商民賭博、倘敢故違、拿獲懲辦不貸、言出法隨云、

## 校長得人

【輯安】外岔溝縣四校長潘善章、鴻新多志、成績頗佳、回溯該氏自斯京文教部受業回校、盡行展其所學、對於校務不遺餘力、現在該校學生額數較事變前頗多、可見該校長、辦學有方云、

## 金炳旭被匪架走

【輯安】大通天溝住戶金炳旭家道小康匪徒垂涎日久、金某防範甚嚴、爰於本月十六日該匪使迅雷不及掩耳手段、即將金某綁去、事後報告岔埠軍警側、旋經岔溝島津隊長、率隊尾追、能否將金某救回、容訪再誌云、

## 分所主任已易委

【輯安】樺樹林子稅捐分所主任出缺、不宜久懸、旋經稅捐總局長高克勛、遴撰張慶生前往接充、該主任奉委後、即日捏擋赴樺街接篆視事、聞張主任久歷稅界、凡事均有經驗嗣後對於稅務必有一番起色云、

## 鹽務署禁 鹽稅重征

【輯安】外岔溝製驗緝私局長趙文禎、蒞任數月、刷新鹽政、辦事認眞、於日前奉塩務署訓令、略謂連年匪患、民間十室九空、當局爲減輕苛稅起見、嗣後地方不許重征鹽稅令該局長、確染地方有無重征詳查呈覆、等因奉此、該局長正詳細調查云、

## 郵局添設儲金

【輯安】郵政局長王滿田、涖任以來、極力整頓、不遺餘力、該氏爲便利商民起見、添設儲金部、紳商儲存者、不乏其人云、

## 稅局嚴重 商號印花

【輯安】外岔溝稅捐稽課長李子軒、久歷稅界、辦事認眞上憲早經嘉許、爰於本月上旬該氏爲整頓印花起見、躬親至各商號、考查商號賬簿、及發潮存根、有無漏貼、因此岔溝滿局、印花推銷空前未有之比較、可見該課長克盡厥職云、

## 教育會長公畢遄返

【輯安】教育會自奉令改組以來、經王會長鼎基力整頓、不遺餘力、以致輯安教育、大有驚人之進步、日前奉召晉省開會、業於二月十七日、公畢遄返、聞該會長爲人誠宏富、處事忠實、歷任學界要職、上下莫不景仰、此番在省開會、決議事項頗多、該會長屢獲儲才育、實如初秋之新月、含苞之奇花、蒸蒸日上、他日必大放異彩、實爲王會長之力也、

## 舊歷年關 嚴禁賭博

【海龍】賭博害人、不堪言喩、無如人皆不悟、爭相趨赴、小之有害身體、大之傷財敗家、且防害風化、今値新正休息之時、一班閒人、藉作開賭場、路人深窺警署故下令各段警所、嚴加查拏、倘有違犯定須嚴究不貸云、

要買準確的鐘表
高上的眼鏡
美術的銀盾銀屛
須到奉天城內中街大西門裡
亨得利鐘表眼鏡行

定製銀盾銀屛等交貨特別迅速
青年鐘表眼鏡行
奉天中街

她的笑容，可以表示**大仙女**的香味十分美妙，吸了異常愉快。

大仙女香烟

CP-45

張國偉君之公子

## 小兒傷風

小兒一有傷風之病狀發生若立投以嬰孩自己藥片使其腸胃潔淨則病菌不留毛孔汗潑肝腎調和邪去熱消風寒自愈矣

浙江西塘泰安典張君國偉來書云『小兒福新常感風寒消化不良時而腹瀉時而便秘日漸瘦弱晝夜啼哭服藥無效幸承族人張保甫君介紹投以嬰孩自己藥片諸症大減不旬日即完全告愈邇來幷不傷風胃病身體甚佳矣』 嬰孩自己藥片係爲小兒特製之專藥味美性和凡小兒食積發熱腹痛便秘泄瀉傷風痰厥出牙蛔蟲他藥失效者此片均善治之各藥房皆有出售或直向上海江西路四五一號韋廉士醫生藥局函購每瓶七角六瓶三元五角郵費不取 一切信件可由奉天和記洋行轉上海韋廉士醫生藥局

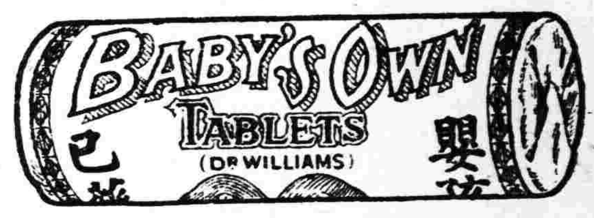


# 清血 KP 解毒
# 喜肥力

凡人之生長皆賴乎血液之週流而血液之週流乃所以健康肢體舒展氣管之關要也故血液稍有虧損體質因之衰弱敵染力纔之而減少外毒遂乘虛而入即醫書所謂血勝毒則敗之血敗毒則勝之實斯理也然毒性不一毒質各異論毒之最烈者莫甚於花柳毒也輕則害及終身重則傳遺後嗣設治之不善即有性命之虞凱輯氏兄弟大醫生洞覩斯情實難袖手故採選上等清血解毒藥材經專門化學藥劑師提取精液毫無雜質藥性溫和而不猛效力宏富而不燥爲違和者易於飲服實係清血藥之一大王也 凱輯氏兄弟大醫生聖藥喜肥力 係清血解毒無上之佳品此藥功能清理血液洗除週身之濕毒及諸種潰瘡使病者添置白血球增加敵染力發達筋肉活潑血液專能滅逐毒質使毒循序而出不遺根基凡服此藥者定能脫離病域而登壽世非虛語也 凱輯氏兄弟大醫生內服清血解毒喜肥力

主治 清血解毒除濕化瘤。皮膚斑點。梅毒瘡瘍。骨節疼痛。癩症。肯瘡喉鼻腫。升頂歸後。梅性疥瘡。滑瀝腳氣。瘰癧結核。軟硬疳疾。血分不清。虧氣虧血。男婦各種。痨瘵及婦女花柳梅毒症。或毒性不孕。或因毒閉經。或梅毒化膿。或子宮作潰。或毒串終身不孕。赤白帶下。月信差前差後。或終日淋漓不止。以及脫落毛髮。頑毒痔瘡喉痛音啞。毒染耳聾。或梅毒入骨。一經服用。百毒俱消。血液立清。元氣恢復。身體繼之而壯。設無病用之預防。或疎似之毒症。及直接傳染。間接傳染。均可服用。故西人每以凱輯氏兄弟大醫生聖藥喜肥力均贊爲清血解毒誠哉斯言也。

### 中華代理店

北平各大藥房均有出售 天津各大藥房均有出售 通州心順成 營口萬順成 營口義順成 綏中縣東和堂 義縣大增堂 錦縣福金生 唐山安大藥房 秦王島永織昌 山海關公和祥 煙台福興堂 興城德興昌 旅順仙芝堂 旅順大德堂 金州志義藥局 瓦房店天和堂 呼蘭河天和堂 蒲林站合藥軒

奉天日站恒濟堂 奉天北市場恒濟堂 奉天中西大藥房 奉天和盛泉 奉天裕慶德 奉天大吉祥 奉天萬生堂 奉天同利生 公主嶺三合公 四平街天德堂 開原德祥源 奉天義和堂 營口中西大藥房 營口義興成餘記 營口洪春堂 營口天和堂

千金寨德泰興 梨樹縣天德堂 本溪湖春和盛 安東仁盛東 安東福興東 鳳凰城大德生 蓋平盛春義 大石橋藥合祥 海城德增福 大連西崗廣和堂 大連天和藥房 西崗天和藥房 大連華泰藥房 大連華西藥房 烏凡盛發祥 橫道河子天合堂 熊岳新[illegible] 范家屯德慶和 郭家子慶生堂

北鎮福隆永 吉林寶升堂 吉林天益堂 樺甸瑞發祥 吉林育生遠 吉林順義堂 吉林天益堂 吉林世德堂 吉林下九台世德堂 長春世一堂 長春天和堂 長春同德堂 城裡[illegible] 洮南縣德慶仁 長春三馬路中西藥房 雞冠山德厚興 張家灣德泰增 雙城合長義

雙城縣世昌增 雙城縣世一堂 廣台大同仁 阿城縣世昌永 江省泰華西藥商行 一面坡德和鈺 昂昂溪育升瑞 安達站萬春堂 公主嶺德泰祥 滿洲里德茂盛 呼蘭縣錦和彩 呼蘭復合堂 綏化縣和發福 綏化縣聚德西 富克永生藥房 錦廣和發 佳木斯天德堂 西集廠百工藥店

通河縣同發德 甜草崗新來春 灤縣洪泰成 巴彥縣同發廣 巴彥縣信記書局 海倫天益恒 海倫久逢長 拜泉華昌照相館 泉英美烟公司 望奎芬新藥房 蘭西中西藥房 豐樂鎮通聚成 大來縣 海拉爾洪順堂 富安縣衛生藥房 富安縣振興堂 甯安縣萬生堂

鐵嶺福合成 八面城德慶昌 遼源德會豐 遼源歐美西藥 雙城堡永德堂 大洁義和文記

設無處購買請將欵寄至新華總發行哈爾濱道外泰華西藥商行立即奉上不致有誤惜日每瓶洋一元五角每打十一元五

奉天代理店 城內鐘樓南 大成大藥房

日文 漢文 英文
# 東洋打字機
實務界之一大福音、販賣並應需印書完備之縱橫併用機、日文漢文打字機生短期養成

滿蒙代理店 奉天日站春日町一二
## 小林又七支店出張所
電話三五〇一番

專門一種咳嗽藥只此一家

經官廳化驗特效案立

舊歷初一十五取半價 定價每貼國幣大貼六元中貼四元小貼二元加料十元

### 劉氏金丹咳嗽聖藥

我等年邁體壯猶前同行街市不後不先舉手指點妙藥如仙我等強健賴此金丹劉氏作此依秘方單心在救世治愈萬千若患咳嗽速買一二丸白水服下立時即痊謂予信試服一番愈病之後知無謬言

定價每丸一角每盒國幣一元 總發行哈爾濱道外正陽十四道街

老福春堂

### 外埠代理

定價每大盒國幣貳元四角 小盒一元兩角 半打十二元 六元

奉天鼓樓南大成藥房 奉天鼓樓南五洲藥房 奉天軍署街口大吉祥 奉天軍署街口震泰郵館 大連華西藥房 大連西崗康德記源棧 吉林中西藥房 安東大生藥房 營口永世豐利藥房 新京耀廷藥房 新京長生藥房

吉林五洲藥房 敦化中西藥房 奉天大南門裡歐美藥房 四平街和發瑞 黑龍江中西藥房 黑龍江五洲藥房 海倫久遠長餘記 海倫久逢長 奉天中街華泰藥房 大連泰藥房

大連淡路町大成藥房 洮南同益堂 安達站同仁興 佳木斯萬興元 同盛和堂 依蘭德和發 全德慶 富錦德興 海龍復興 新京足良

外埠各鎮無處購買將欵匯本堂郵票作價原班寄

哈爾濱道外正陽十四道街
## 老福春堂總售處

## 鳴謝良醫肖像

感謝老福春堂老劉氏樂仙膏良藥

本堂所造 原名老人人樂仙膏 改爲老劉氏樂仙膏書者甚多諸君注意劉氏爲記本堂主人劉步瀛謹啓

敬啓者鄙內人自出閣後由昌來住已數年矣因經血不調常作腹痛雖服中西藥無數終未除病根頗稱一生恨事即認爲無治之症每逢犯非數日不止實令人可畏不意去歲有友人說知哈濱道外老福春堂出售劉氏樂仙膏並帶藥女金丹內服養血保坤丸三種藥治婦女百病彼時鄙人半信半疑莫衷一是友人催之自該堂買樂仙膏一貼帶藥女金丹一付保坤丸半料照方單服用不但腹痛全愈而經血且按日期一月後懷孕後舉嬰兒現母子健壯時出保證聲明感謝介紹婦女凡患斯症者請購該堂仙膏即知效焉住木斯東門外長盛號吳炳成啓

功效善能滋陰補腎強精益髓強壯筋骨扶陽固本

從前未有的良機幸勿錯過了
本堂擴充銷路答謝
# 金剛藥片
大贈品？ 買一盒送一盒

主治先天不足神經虧損房勞過度手淫過度遺精滑精精液缺乏精冷精清子嗣艱難陰萎短小陽萎不舉舉而不堅堅而不久房事早洩老年精衰夜多小便精神困倦頭暈眼花耳作蟬鳴行動心跳動作氣喘四肢無力腰痛腿軟形容枯瘦不夜安寐等症凡因腎虧所發各症無論新久按法服用均有特效此藥純粹補劑非市上所售之興奮品可比如無病常服永保無腎虧陽萎之虞且體之質強壯精神充足而房事之快美必得十分滿意故東西洋各大醫生每治腎虧陽萎病時得囑其服金剛片聖藥査其藥性質和平效力宏富不寒不燥四時皆宜老幼可服無毫流弊眞正其服後百發百中全球無二第一良藥也服法每日早晚飯前服二片白水送下要有房事前一點鐘服用四片淡鹽水送下奏效如神

## 北京之點心（八）

（儒丐）

見了王四。自然有一番很恭維的話。既而主事的開了一個單子。寫明銀子的數目。爲數很鉅。大約在十幾萬兩以上吧。交給王四說。這都是您的財產。我們奉命看了半年多。少時您自己査點一下。我們可就交差了。王四心知這是一件怪事。君子不和命爭。假如這財若眞當我有。他們也許能給我送到家裏去。因向那主事人說。我也不必査了。這還能有錯麽。但是我家住北京。在這里交割。於我不大方便。你們幾位已然辛苦半年啦。這樣吧。求你們老幾位再辛苦辛苦。把這銀子給我送到家中。那我就感謝不盡了。主事人。見說想了一想說。可也是。在這里交割不大方便。我們爽得給你老人家送了去。您得指明一個地方。王四說。我家在某胡同。西院是塊空地。就窖在那里好了。我這里交給你們一個表記。說着把自己二鈕上所帶的一掛銀三飾。交給那個主事人說。你們把這三飾插在地上。我就知道銀子已經交到了。主事人滿口應承。王四也就跟他們握別。仍到老頭兒的門房。幸喜那老頭子還未曾醒。他只得假寐一會。到了次日早晨。老頭子起床之後。他纔告辭。也沒提昨夜之事。他不到天津去了。心說既有這樣怪事。倒得回家看看。又恐回家之後。被鬼揶揄。根本沒有那麽一回事。那不過還是一死。他懶洋洋的往回裡走着。日落好久。纔到家。他的老婆一見他回來了。未免吃了一驚。只得問你怎麽又回了。有章程嗎。王四說明天不死。就有章程。你千萬不要問我。先給我作點什麽吃。我已然一天沒吃飯了。

## 閒談　過年所感

（金言）

年度者。天地之大紀。人事新陳代謝之循環推進之積數。自去迄今。無中外。雖取陰陽標準之不一。經過三百六十餘日爲一年。則雁不相同。

惟者七始之新年。一般人庶之歡迎。點綴興趣。與習俗上之設備周到。東西各國民。皆不若華滿人之興高采烈。靡費重複。由一年將終之臘月朔起。至於元正之上元四十五日內。均屬迎新除舊之光陰。良以華滿係農業國。春種夏耘秋收冬藏。在十月小陽以後。正農家之閒月。又爲以穀易金之際。迄於立春。除休暇圓樂無他活動。因農佔百分之六七。當然習俗上。從其多數之好。而工也商也。及其九流。勢必在此四序履端之時。共應而行及時之安樂。由三代。迄于前情。細考歷史所載。一代之君王。并極力提倡于上。強偏於神話之舉動居多。要亦及時取意與民同樂之作爲。此農業國冬末春初之夏歷新年。縱夫天時民性而成之固定禮俗。已積重難改。況社會現象之一切統計。亦往往利用此年爲結束更易之變換節令。如工商之三年一賬。農家之春貸冬償。與夫公家之除舊政。以佈新猷。私人之一年計在春。無不以此新年爲轉移改進之樞紐。且舊年末之一月內。萬貨登肆工商盡量供給以廣大小家庭之需求。而負販之小營。開民無常職。轉移執事之徒。亦必趁失迎年之先一月。出而亨什一之利。雖屬投機之謀。均能獲相當之酬。于是衣也求新。食也易味。住也修飾。由單人生活。以迄大家庭組織。在在表現迎度新正半月之象徵。

因供者求者。皆利市三倍。遂使各方經濟。頓呈活潑繁旺之現場。即微末之紙張香燭。苟一統計。每百家即可消耗在三百元之譜。大商蒐售小營零出。無貴無賤。在茲年度之物質消費。均超過平日五倍。此有益于經濟非細也。

再進而言之。士農工商及其他九流。由華滿之普通習風上。在平日之衣食住行。向趨樸素。即負汰田十頃之農。一日之飧。不外秫米豆付。一年四季不離大布粗葛。非假此年不肯易美味。更新服。即都市人家。終日在公務與樂籍份子。終日若過年。其他有幾人。能享美的衣食乎。況終日奔忙。寧謂身閒。不有新年。孰獲休樂之福。

是故一歲一度之新年。宜爲人生必須之及時行樂光陰。不過在偏于敬神的一面。有不近理之消耗。似覺可除。在生理倫理經濟情誼的兩面上。雖有幾分意味。雖『見面發財』之是俗不可耐。而風習內生生所資之疏失親友間之往還。于茲新正半月。正可溫習接觸。又可於人事生計競爭中之舊者不善藉此易歲而圖改良之。亦大有人在。

綜鄙所談。本無文的價値。但就習俗所感。生此一篇拉雜小記，所最不滿人意者。即社會之奢侈相當與夫青年下賤之微逐。及一般游民之違法行詐。是使政治上發生障。碍禮教上無形破綻。倘于此休暇日。能效古人之息焉遊焉。猶焉。亦非不可。而嗜好烟賭。迷醉勾欄。余則不忍形容矣。他若豐一家之肴饌。享老少之身御。對酒。高歌。享天倫同人之聚樂。顚曲彈棋。張燈結彩。以博耳目之愷娛。串親訪友。遐邇暢步。皆正當之快騁心懷者。溯察有唐盛日正之與民同樂表現。即此意也。閒夜無聊。率爾寫成此感。質諸末能免俗之讀者。或許爲雅之言也然歟。

## 芒芒人海　新嫁娘

（欲歸）

壁爐中的火焰融融地從火門冲出來。室內自溫暖的使人不復記憶現在是路有凍死骨的大雪寒天。然而我們的曼麗小姐她坐在壁爐旁的心卻沒有跟着和暖起來。冷冷的像雪花。她沉默着。時間已在午後。其實要算第二天的早上了。

房中的燈光是那樣輝皇。弛照着一切的家具。新的銅床。新的壁飾。更有那新的結婚照。如其曼麗小姐的頭能略略抬起。我們不難從結婚照上可以猜測她是一個新嫁娘了。

說起曼麗小姐的大名。在每個年青人的腦經上是佔據着很多的地位的。她是女校的皇后。她是安琪兒一般的天仙。對於結婚這類事。我們的曼麗小姐也做過許多處女的美夢。她拒絕過每個年青人的殷勤。她認是自己是在天空中飛翔的乳燕。不是可以關在金絲籠中的百靈。她的理想中的配偶還在她的美夢之中。然而！她做了新嫁娘了。

窗外的雪片像鵝毛似的飄。曼麗小姐的心也像鉛似的沉。她仰起頭來。月光從結婚照上瞥過。她不信穿着大禮服。站在她身旁的那個漢子竟會自己終身的金絲籠。於是一切年青男子的頭在她面前掃過。她的處女的美夢是完全打破了。她怨恨自己太沒有勇氣。她可以隨便擇一個獻殷勤的青年男子逃去她媽的手掌。無論結果如何。自己反正是生定了的被賣品。賣給你。賣給他。到賣完自己的肉體爲止。然而！她是那漢子的法律上的妻子了。

曼麗將自己的頭一陣亂搖。她以爲可以將雜亂的思潮拋棄的。但是許多年青男子的頭更形踴躍的在她面前掃過。她就像發狂似的跳起來投身到床上去。她雙手掩着自己的臉。兩條腿在床沿搖蕩。她沒有哭。她不能哭了。突然鐘聲打了五下。像鐵錘一般的擊着她的心『啊。不回來了』！她像向面前掃過的年青男子們訴苦。

坐起身來挺勁的大笑一聲。自然曼麗小姐這時候想不到什麼値得大笑的事件。一如新寡的嫠婦在夜深人靜時放聲一哭的舒胸中的怨氣。眞的。大笑一聲之後。她認淸自己在那張新的銅床上。掛着美麗的纓絡的新床。喪失她處女的美夢的新床。也是自己終身的命運被判決了的新床。

曼麗小姐一時不信自己會從沙發上攤到床上來的。於是她再大笑起來。她舉起握緊的拳頭在空中努力揮動。

『我脫離這金絲籠』！那聲音像什麼會議上的喊口號一般的宏大。曼麗小姐已像一頭荒山中的猛獸。弛舞張着爪牙。尋覓那穿大禮服的漢子。但是房中除了壁爐中的火燄融融地從火門口冲出來。她沒有對象。

她迅速的縱身上椅。舉起那結婚照像壁向爐中投去。她大聲笑着。拍着手。一如殺了那穿大禮服的漢子一般。她勝利了。她需要休息。她倒身到銅床上。一時無千數年青男子的頭奔聚攏來。曼麗小姐望了望美麗的纓絡。她又坐起身來了。她要投身到他們的懷中去。她已冲破了金絲籠的虎口。她猛的向前撲去。

『這時候就睡熟了』！一個粗大的聲音手溜彈似的震破了的耳膜。

睜開眼來。穿大禮服的漢子繃緊着臉罵人。

兩顆淸淚從曼麗小姐的眶中掛下來。她注視着那張結婚照子的頭向她嘲笑。

## 忠言　反省錄（三）

（那羅什浮谷著）（忘憂生譯）

三八

人隨自己的希望而立約。隨自己的恐懼而踐約。

三九

私心說種種樣子的話。扮種種樣子的角。以至于扮爲那無私心者。

四〇

使有些人盲目的私心。也使別些人明眼。

四一

[illegible]事的人照常不能辦大事。

四二

人并沒有充分的力量足以追隨自己全部的理性。

四九

人從不像他自己所想象的那樣幸或不幸。

五〇

自信有德的人好以不幸爲名高。爲的使別人并使其自己相信。自己是爲幸運所嘲。

五一

沒有比見到此時所非維者正是自己宅時所稱贊者更感減損人的自滿的。

五三

天生不論與人以多大便宜。但造成英雄的卻是運氣與天生。而不只是天生自己。

五六

爲要自立于世界。人使作出所有可以表示他是已既自立于世界者。

五七

不論人怎樣在以自己的偉大的行動自詡。但這種行動卻常常不是偉大計劃的結果。而是偶然的結果。

五八

似乎人的行動都帶着些幸不幸的星星。人的行動所受的毀譽大部分都由于此。

六〇

運氣把一切都弄得便利于其所變倖者。

六一

人的幸不幸依靠于其人的脾氣者并不比依靠于運氣者少。

## 物類考原　初篇補遺（續）

（王鶴齡）

▲物類考原編後記言

斯編之輯。所以備遺忘也。凡十册。爲卷二十二。類與同數。內分古今。得古物一千八百三十九種。今物一百三十四種。古今物合一千九百七十三種。計四萬二千五百餘言。日者。仲珊長婿。以斯編付報紙請。仲珊。乃淸優附生民國考取知事分吉任用趙公福永之二公子也民大畢業。無意功名。嗜書好學。以文字作消遣。雅與吾意合。故而開闢斯編。謂有簡賅意。無支蔓詞。聊可以供披覽。曰。與其私之于已。不如公之于人。與其公之于一人。不如公之于人人。與其公之于少數之人。不如公之于多數之人。與其公之于一國之人。不如公之于來國之人。固有所謂不脛而走。不翼而飛者。莫登報紙若也。莫登盛京時報紙若也。則是大公無我也。予聞之。憬然悟。惕然驚。悟斯編之當共聞于人也。驚斯編之不堪聞于人也。仲珊。始終固請。不獲辭並素知盛京時報。爲報中之最優良。最發達。最驪久最珍重。最確宏。最爲世界所爭購而快讀者。于是允如所請。有登盛京時報之舉。此拙編所由幸聞于世界諸君子也。編中多有漏遺。容俟搜續。以再貢獻。年關近邇。事暫頓停。望希諒解。非藉以自鳴也。非藉以自白也。惟深願世界君子。不予薄也。不予棄也。于拙編中。有以指摘。有以增益。俾此編進于完善圓滿。則不賢識小寔有予所不敢不勉者。是爲記。

大同二年十一月十二日義縣子笙王鶴齡謹識于松陰館

## 恭賀御極盛典

（劉鐵仙）

奉天承運轉長春、環繞衆星拱北辰、黑水白山鍾毓秀、黃封紫誥命維新、笙歌十五元宵節、鼓舞三千萬衆民、喜起明良欣化日、觀風太史雅詩陳、東有啓明光復天、轉坤反手即旋乾、狂瀾能挽安瀾慶、文運應隨國運遷、瑞兆龍躔尊九五、扈從虎賁拱三千、嵩呼華祝無疆壽、一曲昇平奏管絃、

## 剃頭零話（續）

（沈治邦）

我理髮。最恨挖耳朵和敲背我的反對。當然有理由的。其實耳朵大家說是小有趣的。一挖耳朵經過理髮匠一挖。就壞了第一。他耳中的毫毛捲光。鹿挨使容易吹入。還有給他東挖西挖。橫挖竪挖。耳膜一定要受傷。久而久之。耳朵便發生病象。不是聾掉。便是患成猪聾腮寒耳致。所以我每每勸人家不要叫理髮匠挖。以至反而挖出毛病來。

至於敲背。我也始終沒有嘗過這滋味。聽說也怪有趣的。也還有捉癲筋。使發生奇癢。這說是怪輕鬆的。這種事眞是肉麻當有臭。你想。平白地給人家舉立剃落敲一頓。非但不抵抗。還說怪有味。比了失掉東四省。還要梟透。不料反而自鳴得意。眞不曉得打的是什麼算盤了。

我大約按月理髮二次。其中一次。便是修面。名爲修面。其實我的意義在刮掉幾根鬍子可是理髮匠爲了要多取幾文手續費。也把面孔刮括。起初倒不覺其意。後來一想這可不得了。一旦面皮越刮越薄。不要給他刮穿嗎？這念頭轉了約有二三年。可是面皮還是鐵牢靠看看別人又沒有被刮穿的。無道人的面皮厚得連刮都刮不穿的嗎？

小時候剃頭。是祖母或母親給我剃的。當然不要什麼錢。稍大了。叫理髮匠剃。每次只兩個銅子。現在呢？每次起碼要兩毛小洋。想想這種代價的突飛猛進。掉句酸文。眞是『不可以道里計』。兩個肩架扛頭的人。眞難活性命呀！無怪喚起農村破什麼產來了！

## 毛海棠

（翟彝民）

我性不甚好花。但也知花之爲美。

年來因病而苦悶。夏日於窗前放新闢地。種幾叢草花。嵩生弟又給花栽。但到秋深都凋萎了。他於是又給了兩盆白菊。

冬來無花。她養了幾盆草花因不諳栽培法。都枯萎了。我澆灑菊芽。長得綠瑩瑩。於無花可賞之下。只好賞這綠了。妹妹聽說。特把他養的毛海棠叫惠孚妹丈給送了兩盆來。團圓的葉似小荷。嬌嫩的綠似碧色。植在盆中像小灌木一般。現在花蕚已吐花苞。聽她說。

『這是叫毛海棠 因爲葉上有毛——玻璃海棠葉上無毛。花作球狀。有紅粉白等色。這兩盆惠孚妹丈說是白的』我不辨花種。只知看花。看的時候。觸目美心。離開花就不留意了。

她每天在太陽上窗時。將花移置窗檻上晒。太陽下窗時移置炕角溫着。每隔三日必澆一次水。那天澆完水。我臨花前仔細瞧瞧。果然每株都生出長的花莖。莖上突着一叢花苞。我似覺一時的馳快長。開花。把乾燥多日的眼球。映入毛海棠的花影。有多末美？

我期待這花。是如何的殷切？

當她澆水時。還說『我要好培養。不然萎了。也對不起他們！妹妹』他培養這花。是如何的戰競？

小孩子們不知愛物。他們一到花旁。立即招她的呵斥。她照拂這花是如何的精心？

海棠花啊！你居着暖室。受着春風。又遇着知已的主人。快向美麗中努力呀！

一九三四二月廿七日

## 苦命的乞兒

（張德祥）

血似的太陽。已經離了人間。夜神接受他的職責。尉藍的天空。也變成黑黝黝的。只有一棵一棵星光。和半鉤的明月閃閃的佈在烏黑的空中。街上的電燈。也明亮亮的射出來。

呼呼的北風不住的怒吼着。施展着牠的威權！有勢力的大老爺和有財的闊老們！身上穿着什麼——狐狸皮襖。水獺大氅……喜氣洋洋的坐在汽車裡。表示出十二分得意的神氣！街上的行人。每個人都縮頭探腦的在這暴風裡奔馳。就像沒有敵抗宅的勇氣。又沒有能和宅戰勝的能力。彷彿在故意玩弄這無衣無食的人們呢！最可憐是在×旅社門旁的一個乞小兒。下上身穿的破不蔽肉的棉襖。抖逸川草繩繫着幾塊破麻袋。抖抖戰戰的跪在凍地上。口內不住的叫着『老爺呀！太太呀！可憐可憐我這沒爹沒媽的小孩罷！……在這小乞兒的週圍。站了不少的人。注視着他。『你是那地方的人！因爲什麼落得這般景況』一個人這樣的問。

他哭哭的啼啼說幾句。那人由衣兜裡掏出一角錢送給他。『謝謝！救命的大恩人』！他一邊叩頭一邊這樣的說。『像這樣的小孩。有多們可憐呢』！『這小孩的命運。也太苦了』！人們都在這樣的議論。圍着的人們。每個面孔上都帶幾分惋惜的樣子！可憐的狀態！

小乞兒討要來的錢。作他一日的飯費。有時要來的錢。不足一天的飽飯。便走到飯館的門口。討點剩飯菜湯來充飢。各商戶門前的垃圾箱。是他很簡單的宿舍。晚間的寄身處。輪似的太陽。由東方又一步一步的邁向人間。奔波名利中的人們。去開始活動着。『老爺們哪！太太呀』！這樣淒慘的叫喚聲。由門外送到我的耳膜裏。被這聲音的衝動。心中有些忍聞不住。原來是小乞兒在叫喚着。好奇心的我。和他暢談起來！『你怎麼流連到這樣呢』？我問。他接着哭哭啼啼的說。『是某縣村一個富戶。他父親本村的村長。一家數口到很安居樂業的！縣下來一個命令！『大意是』查各地胡匪猖獗。民不聊生。爲肅清匪患起見倘有無業遊民。不肖份子應即送縣懲辦！』接了這命令以後。不敢担慢！赶速的照辦『二滑鬼。是本村著名的遊民。所以人們都呼之二滑。

（未完）

## 談談『煙火』

（趙仲珊）

新年佳節之後。多有以放烟火爲戲者。蓋烟火雖爲游戲之品。而實爲應用學理所製成。吾人偶一觸目。欲免如村氓之驚駭惶惑。不得不研究其大概。

烟火乃以火硝雜他藥物燒燃。而現變幻燦爛之狀也。其火力噴射。能爲花草蘭竹等物。感以紙製成種種之人物。穿插於其中。極爲靈巧。或以藥發火燄。幻成各樣顏色。尤以中國廣東省之潮州所製者爲最著名。

烟火能理色彩之理。因所用之火藥。多爲金類所成之化合物。而此等物質。遇火即能現其特異之色彩。例如燃鉀化合物。能現紫色光。燃鈉化合物。能現黃色光。燃鋇化合物。能現綠色光是也烟火所用之藥品。及其分量。可略言數種如下。

（一）紫色烟火—氯酸鉀六十一分。硫磺十六分白堊二十三分。

（二）黃色烟火—硝酸鉀二十分。硫磺三分。硫化銻一分。

（三）赤色烟火—硝酸鍶四十分。硫磺十五分。氯酸鉀五分。木炭二分。

（四）綠色烟火—硝酸鋇五十分。氯酸鉀五十分。木炭五十分。

## 東渡日本見學日記（廿二）

（富捲書）

十月二十四日（演習第一日兩軍遭戰）

早七時三十分起床。八時三十分早餐。九時到娛樂室集合。後由最高顧問引導參謁 秩父宮 殿下。在室外走道處排列。恭候至九時四十分 殿下 駕降。敬禮畢 殿下親與各人握手。以示特別優遇。（蓋日本國將校多有不可得與握手者）。吾等得以殊遇。誠至幸也。畢事。殿下。逕由之赴演習地。我等又到娛樂室。由佐久間少佐指導以下事項。

二十四。五。六。三日往演習地陪觀。

二十七日午前觀兵式恭與扈從。午後一時 賜饌。午後五時 閑院宮召宴（但臨時須持出席票出席）

高橋少佐說明事項如下。

本日上午十一時出發赴演習地。先乘電車到金津車站。改易乘馬赴伊井小學校（距金津約五滿里）。十二時在學校午餐。後准陪觀武官乘馬赴戰線巡觀一周。於午後二時三十分仍回伊井學校。頗備迎接 天皇駕至。四時四十分回芦原。

至午前十一時按預定由芦原乘專備電車出發。十二時到金津下車。爲余等所備之乘馬。已在站外等候。余之乘馬爲四十號。非常雄健。性又良馴。上馬後以二伍縱隊前進。天高日晶。金風颯颯。加以紅葉染林。雁陣排空。使人據鞍顧盼。非常暢爽。行僅十分。即抵伊井小學校。校有學生三百餘名。皆在院中整列。待我們到時由教師率導敬禮。到樓上休息。並預備飯盒。全般於茲午餐。

餐後憑窗西望見坦平之越前平野。當此風勁馬肥之際正堪兩萬雄師。在此一試其身手。而以較勝負。按想定南北兩軍。任務皆爲佔領福井平原。兩軍兵力南軍雖較稍劣。而北軍因地形上之限制。非迅速通過隘路不能作戰。預想南軍最小限度。亦必藉九頭龍川以防禦。故北軍師團長決心。師團於二十四日以攻擊目的擬向九頭龍川之線前進。南軍以兵勢較劣急欲乘機佔竹田川之右岸高地。以阻止北軍之通過隘路。故南軍師團長決心『師團於二十四日乘敵進出隘路以擊滅之目的。擬向竹田川右岸高地線前進』

（未完）


**慶祝大典**

三塔牌化粧品批發

**柏內洋行**

奉天小西門裡
電話日二五一四番
電話滿四七五五番



**新新大舞臺電影**

南市場 即舊新新大舞台原址

元宵節至十八日連演四天

天一影片公司出品
全套片上發音對白歌唱
中國有聲佳片
天一公司全體人員合演

**遊藝大會**

每天四場　十二時　三時　六時

票價特別減價
地下池座一角
樓上散座一角
包廂每個一元

爲樂貢從期盡搜有片　娛眞化本起量羅聲！
爲樂演從期盡減票錢　娛經化本起量低價！



**瀋陽有聲電影院**　四經路　七緯路

二月廿八日至三月三日（連演四天）

巴拉猛影片公司最新榮譽出品

**萬獸之王**

有劇情　有理性　有驚險　有愛情

嬰孩統獸域
猛虎鬪獅王
巨象翻汽車
人與獸共處
獸與人不分
別出心裁異凡別衆！

比猩猩王金剛有理性　比龍虎門西狩記有劇情

# 大禮奉祝

這纔算
是供獻
啤酒黨全員的
最高至醇之兩大製品!!!

サッポロビール
三星啤酒

アサヒビール
太陽啤酒

宮內省御用達 大日本麥酒株式會社